РЕСПУБЛИКАНСКАЯ ЕЖЕДНЕВНАЯ ГАЗЕТА

СЕВЕРНАЯ ОСЕТИЯ

26 ФЕВРАЛЯ 2021 ГОДА
ПЯТНИЦА
№ 32 (28228)

www.sevosetia.ru e-mail:gazeta@mail.ru Издается с августа 1917 года ЦЕНА 15 РУБ.

РАБОЧАЯ ВСТРЕЧА

Слаженно и синхронно

Первый этап проекта «Алания-парк» – самого крупного всесезонного тематического парка в СКФО – будет завершен к концу 2022 года. Об этом Главе РСО–А Вячеславу БИТАРОВУ в ходе рабочей встречи сообщил инвестор Владимир ГУРИЕВ.

По словам предпринимателя, первый этап реализации крупного проекта предполагает строительство парка на северном склоне горы Лысая, второй этап – на южном. Планировка территории в северной части парка уже завершена, в начале мая будут поданы в Главгосэкспертизу документы на строительство подвесной пассажирской канатной дороги. Как сообщил инвестор, первые гости смогут посетить «Алания-парк» в зимний сезон 2022–2023 гг. К этому времени на территории курорта будут созданы: гостиница, сервисный центр, прокат инвентаря, заведения общепита, парковка, учебные склоны, тюбинговые трассы, аттракцион по типу «американские горки».

Стороны также обсудили строительство объектов на территории всесезонного туристско-рекреационного комплекса «Мамисон», где Владимир Гуриев выступает якорным инвестором. Как было отмечено, для того, чтобы проект состоялся, важны слаженность и синхронность действий всех ответственных сторон. По словам предпринимателя, такая работа ведется. В соответствии с графиком ввода в эксплуатацию объектов необходимо к IV кварталу 2024 года создать 774 койко-места. Однако Владимир Гуриев заверил, что первую канатную дорогу планируется построить к IV кварталу 2023 года и создать к этому времени на курорте 200 койко-мест, что позволит запустить проект раньше намеченного срока. На сегодняшний день полностью определены все категории отелей, места их расположения, разрабатываются архитектурные решения с учетом как национального колорита, так и мировых стандартов.

(Окончание на 2-й стр.)

НАРОДНЫЕ ПРОМЫСЛЫ

ЕДИНСТВО МЫСЛИ И ФОРМЫ

Во Владикавказе второй год работает Центр народных художественных промыслов. Сегодня с ним сотрудничают более 80 мастеров Северной Осетии.

Валерий Байцаев – художник-керамист, известный мастер современного декоративного искусства Осетии, творчество которого вызывает постоянный интерес и пользуется неизменной симпатией. Ценители искусства утверждают, что его работам свойственны философская глубина, лиризм, поэтичность, продиктованные особенностями авторского мироощущения. Мастер создает свои шедевры из древнейшего на земле материала – глины.

Валерий Байцаев увлекся керамическим искусством после окончания художественного училища. Поначалу делал посуду в осетинской стилистике, чаши для меда, пивные чаши со свадебными атрибутами. В одном из своих интервью он поделился, что осознание керамики не как материала, а как философско-культурной формы пришло позже: *«Ты берешь глину – землю, прах, – у нее миллионы лет памяти; мешаешь ее с водой, у которой тоже есть своя память; облекаешь ее в форму вокруг воздуха, пустоты и обжигаешь в огне. Сегодня я делаю тот же чайник или чашку, но это уже совсем другая культурная форма, потому что в изделии художника огромное место должно быть отдано его мировоззрению. Если мировоззрение художника недалекое, то и работа будет неглубокая по смыслу. Фактически я вокруг пустоты леплю из глины некую форму. Формирование пустоты – это очень важный момент для творческого человека… Мне интересен процесс создания, когда посредством моих рук мысль соединяется с формой»*.

Как признался художник, в выставках участвовал редко. Но с появлением Центра развития народных художественных промыслов у мастера появилась уникальная возможность демонстрировать свои работы на постоянной основе.

– С центром НХП сотрудничаю со дня его основания, – поделился Валерий Байцаев. *– Здесь не только выставляют работы мастеров, но также знакомят посетителей с их деятельностью, рассказывают о значении изделий с этнической точки зрения. Кроме того, когда творческому человеку есть что сказать, то возможность посмотреть на свои изделия со стороны сложно переоценить. Лично для меня это очень важно. Думаю, что не только для меня. В Центре мастера обмениваются опытом и знаниями и, несомненно, взаимно творчески обогащаются. А это, в свою очередь, способствует и позитивному настрою, что очень важно в творческом процессе.*

Что касается мастерства керамиста, то освоить технологию несложно. Гораздо сложнее размышлять, как художник. То есть ремесло – это одно, а творческий подход, образное мышление – это уже понятие совсем иного, внутреннего, индивидуального порядка. И от этого напрямую зависит качество изделия. Как преподаватель факультета художественного образования и заведующий керамической лабораторией СОГПИ, не понаслышке знаю об этом. Современное искусство требует глубоких знаний. Понятно, что не только керамика, да и не только искусство... Однако если мы говорим о творчестве, то имеющие непосредственное к нему отношение должны быть озабочены прежде всего решением развития именно творческого начала, чувства эстетики в человеке. И в нашем Центре НХП это прекрасно понимают.

Марат ГАБУЕВ.
Фото Татьяны ШЕХОДАНОВОЙ.

ПРОЕКТ

ОБЩЕСТВЕННЫЙ ЖИЛИЩНЫЙ КОНТРОЛЬ

В Северной Осетии будут реализованы мероприятия за счет средств гранта Президента РФ в рамках проекта «Межрегиональный институт общественных жилищных инспекторов и экспертов – ресурсная площадка развития общественного жилищного контроля на территории регионов Юга России».

О планируемых мероприятиях «СО» рассказали: руководитель проекта **Олег Капустин**, Полномочный представитель Главы РСО–А в Совете муниципальных образований РСО–А **Геннадий Родионов** и ректор Международной академии профессионального образования **Елена Шилина**.

Как отметил Олег Капустин, в настоящее время институт общественных жилищных инспекторов и экспертов успешно работает на территории четырех регионов юга России: в Волгоградской области, Республике Калмыкия, Кабардино-Балкарской Республике и городе Севастополе.

«При поддержке Главы РСО–А **Вячеслава Битарова**, а также во взаимодействии с Координационным советом участников Соглашения о межмуниципальном сотрудничестве и взаимодействии между Советами муниципальных образований регионов Юга России наш проект стал победителем в конкурсе на предоставление грантов Президента РФ на развитие гражданского общества. Грантополучатель проекта – АНО ДПО «Международная академия профессионального образования» (г. Волгоград)», – сказал Олег Капустин.

Идея объединения усилий и накопленного опыта для развития общественного жилищного контроля и подготовки общественных жилищных инспекторов в Северной Осетии зародилась в 2020 году, а в 2021 году уже готовы ее реализовать. Так, проектом предусмотрен целый комплекс мероприятий на территории республики уже весной этого года, которые будут осуществляться за счет средств гранта Президента РФ силами команды проекта «Межрегиональный институт общественных жилищных инспекторов и экспертов – ресурсная площадка развития общественного жилищного контроля на территории регионов Юга России». В апреле 2021 года планируется реализация программы подготовки общественных жилищных инспекторов, проведение «круглого стола» «Диалог с ЖКХ», учебного общественного жилищного контроля, работа «выездной приемной» по вопросам ЖКХ.

Геннадий Родионов, координирующий реализацию проекта на территории республики, отметил, что в рамках проекта появилась дополнительная возможность участия студентов нашей республики в межрегиональном конкурсе «Молодой управдом». В двух этапах конкурса (региональном и межрегиональном) решать ЖКХ-квест будут студенты техникумов и университетов, по 25 человек от каждого субъекта Российской Федерации. Это особенно важно ввиду большого внимания, уделяемого у нас взаимодействию с молодежью.

«Со стороны республики необходимо содействие в предоставлении специалистов для решения организационно-информационных вопросов, помещений для проведения мероприятий, а также в формировании пула участников - порядка 100 человек за 4 дня проведения основных мероприятий», – пояснил Геннадий Родионов.

По поручению Главы РСО–А Вячеслава Битарова будет создан организационный комитет для реализации обозначенных мероприятий, в состав которого войдут представители Администрации Главы и Правительства РСО–А, исполнительной и законодательной властей, Совета муниципальных образований и Общественной палаты республики.

(Окончание на 2-й стр.)

ВОПРОС ДНЯ

Какими мерами социальной поддержки вы воспользовались?

Мадина ХЕКИЛАЕВА, с. Чикола:

– В прошлом году руководство страны акцентировало особое внимание на социальных мерах поддержки семей, в которых имеются дети. Так, среди прочих мер было предложено установить дополнительные выплаты тем из них, у кого неблагополучное финансовое положение. У меня двое детей, доход семьи не превышает размера прожиточного минимума, поэтому получила единовременные выплаты по 10 тысяч рублей на каждого ребенка, а также выплаты, предусмотренные семьям с детьми с 3 до 7 лет. Деньги были очень кстати и позволили приобрести для детей кое-что из зимней одежды, сделать кое-какие продовольственные запасы, оплатить долги по коммунальным платежам и т. д.

Алина ТАВКАЗАХОВА, г. Алагир:

– Когда я узнала о программе поддержки малоимущих семей, решила поучаствовать в ней. Площадь огорода на нашем подворье позволяет поставить большую теплицу. Хочу создать тепличное хозяйство, выращивать зелень и томаты. Подписала соцконтракт и, как говорится, стала ближе к своей мечте. У меня появился шанс заниматься делом, которое мне нравится, и укрепить материальное положение моей семьи.

Вячеслав Г., пенсионер:

*– В начале года я ездил по квоте на операцию в ФГБУ «НМИЦ ССХ им. А.Н. Бакулева» в г. Москву. Большое спасибо **Алле Хасановне Гобеевой**, которая внимательно выслушала меня и отправила запрос в федеральную клинику, где меня приняла на лечение наша землячка, настоящий профессионал своего дела **Залина Фидаровна Кудзоева**. Также хотел бы выразить благодарность Фонду социального страхования и всем его сотрудникам во главе с **Залиной Гацировной Айларовой**. Благодаря полученным в соцстрахе талонам я, как инвалид второй группы, ездил в Москву поездом абсолютно бесплатно. Кроме того, хочу отметить, что очень дорогой препарат для сердца – прадаксу благодаря Минздраву я получаю безвозмездно, и это очень радует, учитывая то, что размеры пенсии в нашей стране оставляют желать лучшего.*

Алан ЕДЗОЕВ, г. Моздок:

– Занялся в своем личном подсобном хозяйстве разведением кур-несушек, но своих средств не хватает. Узнал о программе по снижению уровня бедности случайно, решил принять в ней участие, подал документы. Мою заявку уже одобрили полтора месяца назад. Осталось получить деньги, в КЦСОН говорят: «Ждем». Сколько ждать – неизвестно. А всё дорожает.

Погода

По сведениям Республиканского гидрометеоцентра, 26 февраля днем по республике ожидается облачная с прояснениями погода, преимущественно без осадков. Утром местами на дорогах гололедица. В горах лавиноопасно. Температура воздуха по республике 2–7 градусов тепла, во Владикавказе 4–6 градусов тепла.

СОЛНЕЧНО–ЛУННЫЙ КАЛЕНДАРЬ

восход **6:40**
заход **17:46**
долгота дня **11:06**

20:07
ЛУННЫЙ ДЕНЬ
15 16:43 **16**

Луна в Деве
растет
(2 фаза)

КУРСЫ ВАЛЮТ

$ 73.47 ↓ -0,28
€ 89.50 ↓ -0,17

Соблюдайте масочный режим!

В следующем номере:

Книжная лавка: «Образы ушедшей красоты»

«СО» приглашает к телеэкрану

Пульс республики

♦ **СИТУАЦИЯ С КОРОНАВИРУСОМ.** По состоянию на 08:00 25 февраля число заразившихся коронавирусом нового типа в Северной Осетии выросло до 15648 человек. Об этом в четверг сообщили в пресс-службе Управления Роспотребнадзора. «Количество выявленных случаев заражения COVID-19 в республике за последние сутки увеличилось на **31** и достигло **15648**», – говорится в сообщении.

♦ **ДРУЖБА И СОТРУДНИЧЕСТВО.** Законопроект о сотрудничестве с Северной Осетией внес на рассмотрение Парламента Кабардино-Балкарии глава республики **Казбек Коков**. Документ размещен на его официальном сайте. Проектом закона предусматривается сохранение и расширение двусторонних связей в торгово-экономической, научно-технической, культурной и иных сферах, создание организационных, экономических и правовых условий для укрепления межрегионального сотрудничества.

♦ **ВМЕСТЕ МЫ – СИЛА.** Часть средств, собранных на лечение маленькой **Зарины Бадоевой**, переведена для закупки лекарственных средств тяжело больным детям. Об этом в четверг в социальных сетях сообщили родители девочки. Напомним, в январе 2021 года Зарина Бадоева выиграла долгожданный укол Zolgensma в лотерею, после чего сбор был приостановлен.

♦ **ЗНАЙ НАШИХ!** Владикавказ поднялся на 45 позиций в рейтинге наиболее комфортных и доступных городов России, который составил институт территориального планирования «Урбаника». В обновленной версии рейтинга столица Северной Осетии занимает 52-е место. Эксперты отмечают, что у Владикавказа выросли показатели по доступности услуг ЖКХ, по обеспеченности квадратными метрами жилья и качеству благоустройства. В начале 2021 года столица Северной Осетии попала также в список городов с самым высоким качеством жизни.

♦ **ВЛАДИКАВКАЗ – ВИД ИЗ КОСМОСА...** Российский космонавт-испытатель **Сергей Кудь-Сверчков** сфотографировал Владикавказ из Международной космической станции (МКС). Снимок автор опубликовал на своей официальной странице в Инстаграм. В свою очередь, в Северной Осетии за последние годы уделяется большое внимание теме космоса: открыты школа космонавтики, планетарий, в планах – космодром.

♦ **ПЕРВАЯ СОТНЯ ТРУДОУСТРОЕНА.** Более 150 миллионов рублей уйдет на борьбу с бедностью. Нуждающиеся могут найти работу или начать свой бизнес. По данным Комитета по занятости населения, напряженность на рынке труда остается высокой. Даже массовая закредитованность – недостаточный мотив для трудоустройства, некоторые граждане осознанно не собираются отвечать по своим кредитным обязательствам. Между тем в банке вакансий более 1 300 рабочих мест. И особенно востребованы врачи и учителя.

♦ **НОВЫЙ-СКОРЫЙ.** РЖД планирует запуск скоростного поезда «Владикавказ–Туапсе». Это знаменательное событие произойдет в начале мая. К этому времени необходимо провести также и профилактические мероприятия.

Слаженно и синхронно

(Окончание. Начало на 1-й стр.)

Вячеслав Битаров выразил благодарность Владимиру Гуриеву за активное участие в реализации крупных и важных для Северной Осетии проектов.

– Вы живете за пределами республики, но оказываете неоценимую помощь своей малой родине. Вы взяли на себя и развитие футбола, и реставрацию объектов культурного наследия, а также внесли вклад в борьбу с распространением новой коронавирусной инфекции. При вашем участии реализуются и экономические проекты, которые способствуют созданию новых рабочих мест. Важную роль вы играете при реализации курорта «Мамисон». Ведь среди условий предоставления финансовой помощи федеральным центром было наличие инвесторов, и вы первым отозвались, внеся неоценимый вклад в то, что проект состоится, – отметил Глава Северной Осетии.

Владимир Гуриев в свою очередь отметил, что в Северной Осетии создан благоприятный инвестиционный климат, что способствует развитию предпринимательской инициативы.

– Благодаря той инвестиционной политике, которую вы проводите, в Северной Осетии имеются все условия для ведения бизнеса. Без прозрачности и доверия ни я, ни другие инвесторы в республику бы не зашли. Спасибо за создание необходимой инфраструктуры для таких крупных проектов, как «Мамисон» и «Алания-парк», – сказал Владимир Гуриев.

Предприниматель отметил, что вся мебель для объектов на курортах «Мамисон» и «Алания-парк» будет изготовлена в республике на предприятии «Ирстоун». Кроме того, реализация первых этапов данных проектов и развитие завода позволят создать не менее одной тысячи рабочих мест. В дальнейшем их количество увеличится до двух тысяч.

Владимир Гуриев также рассказал о мероприятиях по сохранению древнего башенного комплекса Курта и Тага в Куртатинском ущелье. В соответствии с концепцией, ведутся работы по укреплению объекта с сохранением его первозданного вида, благоустройством прилегающей территории и развитием инфраструктуры вблизи башни – устройством смотровой площадки и ярмарочных павильонов для реализации сувенирной и региональной сельхозэкопродукции.

Пресс-служба Главы и Правительства РСО–А.

Общественный жилищный контроль

(Окончание. Начало на 1-й стр.)

«Основой настоящего проекта и долгосрочной программы развития общественного жилищного контроля был и остается профессионализм с человеческим лицом», – подчеркнула Елена Шилина. – *Мы приглашаем подключиться к мероприятиям проекта всех участников жилищно-коммунальных отношений: собственников многоквартирных домов, студенческую молодежь, представителей профильных СО НКО, органов власти и местного самоуправления, представителей управляющих и ресурсоснабжающих организаций и другие заинтересованные категории».*

Почему это нужно сделать? Как отметила Елена Шилина, обучение по программе подготовки общественных жилищных инспекторов, участие в общественном жилищном контроле многоквартирных домов и деловые игры «Учимся управлять своим домом» дадут новый импульс к получению и применению прикладных знаний по управлению общим имуществом дома на практике. Также есть возможность увидеть ощутимые изменения, реально влияющие на качество жизни людей, и даже их эмоциональное состояние, через улучшение жилищно-коммунальных услуг.

Благодаря мероприятиям проекта можно стать участником Межрегионального института общественных жилищных инспекторов и экспертов и претендовать на получение статуса общественного жилищного инспектора РСО–А.

«Пока мы планируем провести мероприятия офлайн, но в случае необходимости предусмотрели их оперативное переформатирование в онлайн-формат, чтобы сделать наше с вами взаимодействие не только максимально полезным, но и максимально безопасным», – заключила Елена Шилина. – *Следите за новостями о проекте в СМИ, соцсетях, на нашем сайте http://mapo-ano.ru/ и регистрируйтесь в качестве участника».*

В ПАРЛАМЕНТЕ РЕСПУБЛИКИ

ПЕРЕМЕНЫ КАСАЮТСЯ ВСЕГО

Вчера под председательством Алексея МАЧНЕВА состоялось заседание парламента республики. Депутаты рассмотрели четверть сотни вопросов.

Однако началось заседание на грустной ноте: депутаты почтили память своего бывшего коллеги – депутата парламента трех предыдущих созывов **Анатолия Цалкосова**.

В рабочей повестке дня заседания значилось 20 проектов республиканских законов, два из которых – конституционные. Поправки в Конституцию республики приводят ее в соответствие с недавно принятыми поправками в Основной закон страны.

Первый закон внес поправку в ст. 15 о государственных языках Северной Осетии, а именно о том, что русский язык является языком государствообразующего народа. Второй закон изменил некоторые формулировки закона о парламенте республики.

Далее депутаты приняли целый блок из пяти законопроектов с изменениями в избирательном законодательстве. Поправки внесены в законы о выборах депутатов парламента и собраний представителей, о республиканском и местном референдумах и в некоторые смежные законы.

Изменения коснулись закона о доходах глав и должностных сотрудников АМС.

Отдельного упоминания заслуживают законы социальной значимости. Так, парламент принял поправки в закон о жилье для детей-сирот. По мнению прокуратуры республики, эта проблема остается крайне острой и по числу нуждающихся в жилье – свыше 1400 человек, и ввиду некоторых фактов формального подхода к ее решению. Так, в Алагирском районе нескольким детям-сиротам было предоставлено жилье… в аварийных домах.

Еще одна острая проблема, но у же в сфере экономики, – ставка налога на доход при упрощенной системе отчетности. С начала года на этот вид налогообложения должны перейти 7,5 тыс. предпринимателей. Однако они не спешили это сделать из-за высокой ставки налога.

В результате долгих и жарких дебатов в парламенте, правительстве, налоговой службе и среди предпринимателей депутаты сроком на два года снизили ставку с 15% от дохода и 7% от чистого дохода до 7,5 и 1,5 процента, соответственно.

Изменения в закон о жилищной политике закрепляют за многими льготными категориями граждан, нуждающихся в жилье, сохранение права на него вплоть до получения квартир. До этого очередников лишали этого права при получении ими земельных наделов под строительство жилья. Новый закон распространяется на все категории граждан, имеющих льготу на получение жилья как по федеральному, так и республиканскому законам.

В первом чтении парламент принял законопроекты, вносящие изменения в законы о семейной политике, о защите нравственности и здоровья детей, о налоге на имущество организаций, о жилищной политике (еще один законопроект), о градостроительной деятельности, о физкультуре и спорте, об Общественной палате и об охране зеленого фонда и об особо охраняемых природных территориях.

Практически все законопроекты направлены на приведение республиканских законов в соответствие с федеральными.

Парламент утвердил назначение **Людмилы Афанасьевой** членом Центризбиркома республики с правом решающего голоса и принял постановления об изменениях в регламенте и плане своей работы на текущий год.

Депутаты также заслушали информацию о работе Кавказского управления Федеральной службы по экологическому, технологическому и атомному надзору в прошедшем году. Постановление по этому вопросу будет принято на следующем заседании парламента.

В разделе «Разное» депутаты вернулись к обсуждению проблемы закрепленного Конституцией республики ее государственного многоязычия. Итогом обсуждения стало решение о продолжении дискуссии в более широком кругу научной и гражданской общественности.

Всеволод РЯЗАНОВ.

ЗАСЕДАНИЕ

Движение БЕЗ опасности

Вчера под председательством вице-премьера Правительства РСО–А Ирбека ТОМАЕВА состоялось заседание Правительственной комиссии по обеспечению безопасности дорожного движения.

По основному вопросу повестки дня, а именно: о состоянии аварийности на автодорогах республики в 2020 году, доложил врио начальника УГИБДД МВД по РСО–А **Таймураз МОУРАОВ.**

По его информации, за 12 месяцев прошлого года на территории республики было зарегистрировано 725 ДТП, что на 127 меньше, чем в 2019-м. Однако число погибших в них составило 102, что на 15 человек больше года предыдущего. Вместе с тем, по итогам отчетного периода, достигнуты все 4 основные показателя Федеральной целевой программы «Повышение безопасности дорожного движения в 2013–2020 гг.». В частности, по сравнению с базовым 2012 годом на 35,9% сократилось число людей, погибших в дорожно-транспортных происшествиях, и на 85,7% – число погибших детей. На 35% снижен социальный и на 50,8% – транспортный риски.

Тем не менее остается высокой тяжесть последствий ДТП, совершенных из-за несоблюдения очередности проезда перекрестков и при выезде на полосу встречного движения. С участием водителей в состоянии опьянения в прошлом году произошло 100 ДТП, в которых 29 человек погибли и 145 получили ранения. Также произошел рост количества ДТП с участием водителей, не имеющих права управления транспортным средством. В 2020 году сотрудниками ГИБДД совместно с другими службами МВД, с участием представителей общественности, СМИ республики было проведено 30 общереспубликанских профилактических мероприятий, в том числе, «Нетрезвый водитель», «Водитель без права управления», «Внимание – пешеход», «Встречная полоса», «Безопасный перекресток» и др., в целях пропаганды безопасности дорожного движения, профилактики аварийности.

Всего за отчетный период сотрудниками ГИБДД республики за различные нарушения ПДД было составлено 571722 административных материала и наложено штрафов на общую сумму 374 млн 827 тыс. 599 рублей, взыскано 208 млн 583 тыс. 170 рублей.

В целях профилактики дорожно-транспортных происшествий была осуществлена передислокация стационарных комплексов на наиболее аварийно-опасные участки улично-дорожной сети в республике. Организована дополнительная установка 21 имитатора стационарных комплексов фото-, видеофиксации нарушений ПДД. Установлено 172 искусственные неровности на аварийно-опасных участках федеральных и региональных автодорог. Организовано проведение ежедневных профилактических мероприятий с использованием автомобилей скрытого контроля с регулярным освещением информации в республиканских СМИ.

В рамках реализации региональных проектов «Дорожная сеть» и «Общесистемные меры развития дорожного хозяйства» национального проекта «Безопасные и качественные автомобильные дороги» в 2020 году реализованы все запланированные объекты по ремонту участков улично-дорожной сети.

В целях повышения безопасности дорожного движения в 2021 году комиссия, в частности, решила рекомендовать УГИБДД республики обеспечить незамедлительный обмен оперативной информацией обо всех ДТП с целью своевременного реагирования аварийно-спасательных формирований. Направлять в Комитет дорожного хозяйства РСО–А и АМС МО республики информацию о ДТП по причине неудовлетворительного состояния участков дороги, а также активизировать профилактическую работу с гражданами в целях выработки у них этикета безопасного поведения на дорогах. Кроме того, всем заинтересованным ведомствам рекомендовано до 15.03.2021 подготовить и представить на рассмотрение комиссии план мероприятий по ликвидации мест концентрации ДТП на дорогах республики по итогам 2020 года.

Марат ГАБУЕВ.

НАЦИОНАЛЬНЫЙ ВОПРОС

В МИРЕ И СОГЛАСИИ

За более чем 30-летнее существование моздокского Дома дружбы приоритетная задача организации, объединяющей под своей крышей национально-культурные общества и общественные организации остается неизменной: содействие в сохранении традиционной культуры народов России.

В Министерстве РСО–А по вопросам национальных отношений прошел брифинг, посвященный деятельности моздокского Дома дружбы, о которой журналистам рассказал его директор – **Павел Михайлянц** *(на фото)*.

«В 1997 году, став одним из подразделений Министерства РСО–А по вопросам национальных отношений, мы делаем акцент на то, что в районе нет обособленно живущих народов, – отметил Павел Михайлянц. – *Наша цель – сформировать единое, интернациональное по своей природе пространство».*

Сегодня в Моздокском районе проживают люди самых разных национальностей, работают 15 национально-культурных обществ, включая корейское и болгарское общества, 6 общественных объединений, 2 молодежные организации. Дом дружбы старается охватить масштабными проектами как можно большее число жителей района, проводя различные мероприятия на площадках Моздока – в парках, школах, библиотеках и досуговых центрах. Проекты совершенствуются и обретают свой узнаваемый стиль.

Один из них – «Многоцветие России». Фестиваль, посвященный Дню России и знакомящий с богатством культуры разных народов, в рамках которого проводятся встречи с молодежью НКО. Концертная программа ежегодно собирает несколько сотен молодых людей разных национальностей – от студентов и выпускников учебных заведений до активистов национальных общественных организаций и патриотических клубов. Особый акцент – на встречах интернациональных семей, в ходе которых представители смешанных браков делятся опытом: как в семье соблюдают традиции и обычаи, каким образом изучают родной язык. *«Ставку, конечно, делаем на молодежь: не секрет, что молодые люди зачастую забывают старые обычаи, традиции, родной язык*, – подчеркнул Павел Михайлянц. – *Поэтому стараемся организовывать классы по изучению родного языка, в которых участвуют практически все национально-культурные общества».*

Еще одно важное направление деятельности МДД – профилактика экстремизма как в молодежной среде, так и среди взрослого населения. Различные мероприятия этой тематики проводятся регулярно в местных техникумах и школах, в ходе которых освещаются межконфессиональные проблемы. Совместно с Министерством по вопросам национальных отношений проводятся выездные лекции, семинары. А в ближайших планах – проведение «круглого стола» с участием духовных лидеров «Религия против терроризма», а также творческая встреча молодежи «Моздокские традиции добрососедства».

Ранее в ходе первой в этом году рабочей поездки министра по вопросам национальных отношений РСО–А **Аслана Цуциева** в Моздокский район состоялась встреча. В мероприятии участие приняли заместитель министра по вопросам национальных отношений **Андрей Бессонов**, глава муниципального образования Моздокский район **Геннадий Гугиев**, председатели национально-культурных и общественных объединений района, представители казачества и субъектов профилактики правонарушений среди несовершеннолетних.

Во время встречи А. Цуциев презентовал «Этнографический атлас РСО–А», подарив руководству Моздокского района и председателям НКО.

Начальник отдела по работе НКО моздокского Дома дружбы **Валентина Ярышева**, подводя итоги 2020 года, отметила, что пандемия внесла свои серьезные коррективы, и не все запланированное удалось осуществить в задуманном объеме. Но нет худа без добра – стали осваивать цифровые технологии, организовывали фото-, видеосъемки проводимых в узком кругу (как того требовали санитарные нормы от Роспотребнадзора) мероприятий и позже распространяли их через сети. И отчет Дом дружбы тоже представил в необычном формате – документального фильма. Национальные праздники и календарные даты исторических событий, чествование ветеранов и оказание помощи нуждающимся, поездки в соседние населенные пункты к памятным местам, издание книг и вручение заслуженных наград, субботники, религиозные торжества, доставка гуманитарной помощи и пр.

После просмотра фильма председатель Моздокского отделения НКО «Русь» **Валентина Руденко** рассказала о не вошедших в фильм мероприятиях.

Были обсуждены вопросы безопасности. Как отметил замглавы АМС Моздокского района по вопросам безопасности **Тамерлан Джидзалов**, 104 несовершеннолетних состоят на учете в КДН; есть юноши, которые прямо заявляют о своем нежелании служить в армии. Все они тоже представляют многонациональное и многоконфессиональное сообщество моздокчан. И работать надо не с ними, а с их родителями, испытывающими трудности в воспитании детей. Порой визита старейшины, религиозного лидера бывает достаточно для исправления ситуации. Тамерлан Джидзалов призвал НКО к более тесному взаимодействию в работе с такими семьями. Возможно проведение специализированных курсов, обучающих работе с «трудной» молодежью . В свою очередь, министр выразил полную готовность в оказании помощи для организации курсов.

О проводимой Домом дружбы при поддержке Министерства по вопросам национальных отношений работе по профилактике экстремизма и терроризма доложил начальник отдела **Магомед Дожуев**.

О новом порядке предоставления субсидий НКО рассказал заместитель министра **Андрей Бессонов**. Но так как в районе действуют подразделения республиканских, а то и всероссийских НКО, механизмы и критерии предоставления субсидий пока в стадии разработки. Уже в марте на федеральном уровне будут готовы единые формы заявок и отчетности, и председатели НКО будут с ними ознакомлены. Свои предложения внесли атаман района **В. Попович**, председатели НКО и их представители **В. Руденко, Р. Касимов, В. Хабитов, М. Саражов** и др.

Аслан Цуциев поблагодарил моздокчан за реальный вклад в гармонизацию межнациональных отношений в РСО–А и выразил надежду на дальнейшее плодотворное сотрудничество.

Н. РОМАНОВА, Лариса БАЗИЕВА.

ВАКЦИНАЦИЯ

На пороге коллективного иммунитета

Вчера во время встречи с журналистами вице-премьер правительства – министр здравоохранения РСО–А Тамерлан ГОГИЧАЕВ рассказал о том, как проходит вакцинация в Северной Осетии.

По имеющимся на четверг данным, в республику поступило **13262 дозы** вакцины. На сегодняшний день провакцинированы **9947 человек** – это зарегистрированные и уже прошедшие первую фазу пациенты.

« Я могу с уверенностью сказать, что за то время, которое наши жители проходили вакцинацию, осложнений у нас не было, – заверил министр. – *В каждой медицинской организации созданы кабинеты вакцинации, специалисты обучены и имеют сертификаты. Если они станут свидетелями случаев осложнений, они обязаны незамедлительно составить соответствующие акты и довести информацию до руководства. Пациентам предлагается завести электронный дневник, где они могут ежедневно сообщать о своем самочувствии»*.

Министр также подчеркнул, что у всех медицинских препаратов и изделий, в частности, вакцины, имеется маркировка, которая позволяет проследить всю цепь: от изготовления и поступления лекарственного препарата до конечного потребителя – пациента, что указывает на прозрачность процедуры.

«С учетом того, что часть населения уже переболела, еще часть должна провакцинироваться – этот показатель должен составить примерно 60% от всего населения. Именно такие данные необходимы для выработки коллективного иммунитета, что позволит нам легче и безболезненнее преодолеть последствия пандемии», – отметил Тамерлан Гогичаев.

Согласно статистике, 35% привитых пациентов – это пожилые люди (60+). Министр еще раз напомнил, что должны быть провакцинированы и пациенты с дыхательной недостаточностью и сахарным диабетом.

«Изначально предполагалось, что в первую очередь вакцинация будет проведена работникам сферы медицины, образования и других отраслей, где имеет место наибольший контакт с людьми. Однако, что касается медицинского сообщества, то в этой среде привитых меньше, поскольку очень многие наши медики уже переболели Covid-19, и у них есть антитела. Тем не менее все наши центральные районные больницы получили дозы препарата, и мы отслеживаем данные».

Тамерлан Гогичаев вновь напомнил о том, что ведомство ежедневно в режиме видео-конференц-связи отчитывается о проделанной работе перед главой республики, который, к слову, тоже привился против ковида.

Он поблагодарил представителей СМИ за то, что они доносят до людей достоверную информацию, и вновь акцентировал внимание на рекомендациях специалистов: *«Мы просим, чтобы население нас услышало. Однозначно – перед вакцинацией каждый должен обратиться к врачу, чтобы выявить, есть ли у него противопоказания. Запись на прививку осуществляется не выходя из дома – через портал Госуслуг, также можно записаться к врачу по месту жительства»*.

Залина Губурова. Фото автора.

«Спутник V»: эффективность 91%!

Темпы распространения коронавируса в России в последнее время немного снизились, но это, как подчеркивают медики, не должно успокаивать. Хотя динамика действительно позитивная. И самой действенной мерой для того, чтобы сохранить и укрепить положительную тенденцию, является масштабная вакцинация.

Однако есть вопросы, которые сегодня волнуют жителей по этому поводу, и, прежде всего, это эффективность и безопасность вакцины. Об этом рассказывает доктор медицинских наук, профессор **Лаура Болиева:**

– Результаты клинических исследований вакцины Гам-Ковид-Вак – комбинированной векторной вакцины для профилактики коронавирусной инфекции, вызываемой вирусом SARS-CoV-2 («Спутник V»), опубликованы в ведущем международном научном медицинском издании The Lancet 02.02.2021 г. и положительно оценены мировым научным сообществом. «Спутник V» – одна из трех вакцин в мире, эффективность которых превышает 90%. По результатам клинических исследований с участием **19 866** добровольцев эффективность вакцины составила **91,6%.** Результаты исследований также подтверждают высокую безопасность вакцины Гам-Ковид-Вак.

Вакцина создана на основе двух аденовирусных векторов, в состав которых встроен ген, кодирующих S-белок шипа коронавируса SARS-CoV-2. Использование двух векторов является уникальной технологией Центра им. Н.Ф. Гамалеи и отличает российскую вакцину от других, разрабатываемых в мире векторных вакцин. Учитывая технологию создания вакцины, невозможно заболеть самому или заразить окружающих вследствие вакцинации.

Единственный вопрос, на который не могут сегодня дать точный ответ разработчики вакцины – это продолжительность защиты от коронавирусной инфекции, которую может обеспечить вакцина. Но на этот вопрос нет ответа ни для одной из зарегистрированных в мире вакцин против COVID-19.

– Уже много раз говорили об этом, но тем не менее ответьте еще раз: какие есть противопоказания для вакцинации от ковида?

– Решение вопроса о вакцинации каждого конкретного человека должно приниматься в индивидуальном порядке после оценки соотношения потенциальной пользы и потенциального риска для здоровья.

Абсолютными противопоказаниями к вакцинации являются:

– гиперчувствительность к какому-либо компоненту данной вакцины или вакцины, содержащей аналогичные компоненты;
– тяжелые аллергические реакции в анамнезе;
– беременность и период грудного вскармливания;
– возраст до 18 лет;
– острый период инфекционных и неинфекционных заболеваний или обострение /декомпенсация хронических неинфекционных заболеваний. Через 2-4 недели после выздоровления или ремиссии вакцинация возможна.

С осторожностью следует применять вакцину больным с хроническими заболеваниями печени и почек, эндокринными заболеваниями, тяжелыми заболеваниями системы кроветворения, заболеваниями центральной нервной системы, миокардитах, перикардитах, эндокардитах. Вакцинация может представлять риск для пациентов с аутоиммунными заболеваниями и злокачественными новообразованиями.

При нетяжелых ОРВИ или нетяжелых инфекциях желудочно-кишечного тракта вакцинацию можно проводить после нормализации температуры.

У пациентов, получающих иммуносупрессивную терапию, и у пациентов с иммунодефицитом может не развиться достаточный иммунный ответ.

Абсолютным противопоказанием к введению 2-го компонента вакцины являются тяжелые поствакцинальные осложнения после введения первого компонента (анафилактический шок, генерализованные аллергические реакции, судорожный синдром, температура выше 40°С).

– А какие возможны побочные эффекты после вакцинации?

– Нежелательные явления, характерные для данной вакцины, бывают в большинстве случаев легкой или средней степени тяжести, развиваются обычно в первые-вторые сутки после вакцинации и разрешаются в течение 3-х суток.

Могут развиваться общие нарушения и реакции на месте введения.

Реакции на месте введения вакцины: боль, зуд, отек, покраснение, повышение температуры кожи. Для уменьшения реакции можно принять антигистаминный препарат.

***Общие нарушения*: р**еакции гиперчувствительности (аллергические реакции). Пациент должен находиться под медицинским наблюдением в течение 30 минут после введения вакцины.

Гриппоподобный синдром: озноб, повышение температуры тела, боли в мышцах и суставах, головная боль, общая слабость, недомогание.

Возможны тошнота, диспепсия, снижение аппетита, увеличение регионарных лимфоузлов.

Для снижение температуры при лихорадке выше 38°С, уменьшения болевого синдрома рекомендовано применение парацетамола или нестероидных противовоспалительных препаратов.

Нателла ГОГАЕВА.

Нох ТОКАЕВ: «Настоящий экономист никогда не будет играть в экономику»

– Свой 80-летний юбилей вы встречаете с солидным багажом званий, титулов, наград… Как все это достигалось? В юности ставили перед собой амбициозные цели? Вообще, вы – амбициозный человек?

– Возраст, когда достигаешь юбилейных дат, а тем более 80-летия, заставляет думать о многом. Не буду лукавить, но я свои годы стараюсь не только беречь здоровьем, работоспособностью, но и ценить через те достижения, которые фиксировались не только мною. Звания и награды не сам человек себе присваивает, а государство, общество (общественное признание не каждый может заслужить, и причин для этого бывает много).

Да, меня награждали разными орденами и медалями, по-своему оценивая мои труды. Благодарю тех, кто это делал, но обязан подчеркнуть, что были и неожиданности для меня, и соответствующие ожидания. Видимо, мы все так устроены... До сих пор помню, как научная общественность вузов, тогда еще Южного федерального округа, наградила меня орденом «Знаковая личность» от Академии общественного признания. Красивый, значимый и трогательный орден был мне торжественно вручен в г. Кисловодске 20 июня 2003 года в Институте экономики и права. Повторюсь, в моем «багаже» есть и другие ордена и медали, которыми я горжусь и отношу это на счет моих профессиональных и общественных заслуг, а также их признания.

Из профессиональных званий, которые мне присваивались, больше всего ценю звание профессора. Это не почетное звание, а профессиональное, его стараюсь оправдывать аудиторной работой в вузе (имею пятидесятилетний стаж).

Как я достигал всего, что было отмечено в званиях и наградах? Скажу откровенно, что в юности – школьной – я не ставил перед собой никаких научных задач. Более того, просто не знал, что есть наука, и этому были причины. В школе мы науки понимали в предметно-дисциплинарном смысле (физика, химия, биология, история и т.д.) Учился в знаменитой первой школе с. Чиколы, откуда вышли многие известные люди Осетии, и горжусь этим. Но мне и в голову не приходило, например, что русский язык и литература – это тоже науки! Зато рано понял значимость русского языка, владения русским словом, умение грамотно и образно излагать свои мысли. В нашей семье все тянулись к этому, а еще шире – к образованности. Амбиций было мало в тот период, зато желания и соответствующей целеустремленности хватало…

Амбициозный ли я человек в жизни или нет? В плане навязывания себе каких-то условностей, придуманных нереальных целей и к тому же субъективируемых, я совсем не амбициозный человек и не был им никогда. Чем образованнее и грамотнее становился в жизни, тем больше понимал, что казаться себе умнее, толковее, больше и «ширше», чем другие – не мой формат. Зато приобретал знания и опыт, которые научили быть целеустремленным, системным в своих стараниях и действиях. Помогало мне и то, что умел свои действия превращать в системную деятельность в той сфере, где трудился: это высшее образование и наука. Вот это – мои «амбиции»: люблю осознанные перемены жизни, которые удаются благодаря собственным усилиям.

– Легко ли было вам, выпускнику сельской школы из национальной республики, поступить в лучший вуз страны и главное – учиться в нем в одной аудитории со столичной молодежью?

– Выпускнику сельской школы легко никогда не бывает, тем более в период, когда я заканчивал школу в Чиколе. Мне повезло, когда поехал к старшему брату в Челябинскую область и проучился в десятом классе там, подтянул свой русский язык, общался близко с братом, который окончил МГУ (экономический факультет) с отличием и уже преподавал в вузе. Безусловно, закалил меня и Тихоокеанский флот, где отслужил. Кстати, в МГУ я поступил не с первого раза: по сочинению получил двойку (семнадцать запятых поставил неправильно, а в слове «труженик» добавил еще букву «н»). Это не было трагедией, но научило многому в жизни…

МГУ был и есть главный вуз страны, а поступить туда всегда было нелегко. Мне повезло во всех отношениях, в том числе и тем, что учились в нашей академической группе 29 человек, в том числе 9 иностранцев. Москвичей в ней было 14 человек. Они были из разных семей, разного уровня подготовленности и интереса к учебе. Шестеро ребят отслужили в армии, они тоже выделялись в группе. Я и еще несколько студентов отличались большим старанием в учебе, внимательным отношением к сокурсникам, желанием общаться. Национальное во мне (осетинское) только помогало и не мешало как в учебе, так и отношениях с москвичами. С некоторыми из них подружился и продолжаю по-настоящему дружить и сегодня: **Александр Хандруев**, доктор экономических наук, профессор, ныне заведующий кафедрой «Финансы и кредит» РАНГХИС (прошел все должностные ступени в Госбанке СССР, Центральном банке РФ, в котором 15 лет был замом, а затем – исполняющим обязанности председателя некоторое время). **Виталий Кошкин**, доктор экономических наук, профессор, директор Института предпринимательства и приватизации. **Анатолий Пороховский**, доктор экономических наук, профессор, заведующий кафедрой политэкономии экономического факультета МГУ. **Александр Сидорович**, доктор экономических наук, профессор МГУ (в определенный период был проректором). **Владимир Казаков**, доктор экономических наук, профессор МГУ. Этот ваш вопрос пробуждает во мне самые светлые, теплые и дружеские чувства к моим сокурсникам по МГУ. Мы были настоящими студентами, затем – аспирантура (из 259 человек на нашем курсе в аспирантуру были по окончании учебы (1970 год) рекомендованы 4 человека, в том числе я и моя добрая и любимая супруга Татьяна Ивановна (она же – студентка нашей группы, доктор экономических наук, профессор).

– В Осетию вы приехали в 1988 году. Что было до этого? И что заставило вас вернуться в родные края?

– Действительно, в Осетию вернулся и приступил к работе 13 февраля 1988 года заведующим кафедрой в СОГУ. До этого работал заведующим кафедрой в Николаевском кораблестроительном институте (г. Николаев, УССР). Стержневыми для меня в тот период были вузовская педагогика, наука и семья (супруга, две дочки). Основательно выбрал для себя перспективу научного роста – работу над докторской диссертацией, которую защитил в МГУ. После ее защиты и утверждения в степени доктора экономических наук диплом мне вручал президент Академии наук Украины, знаменитый академик **Б. Е. Патон** (тогда был такой порядок вручения докторских дипломов). Через год с небольшим мне присвоили звание профессора.

Работой в кораблестроительном университете был доволен, все шло хорошо, были перспективы дальнейшего научного и карьерного роста.

Вернуться же в родные края заставили две причины: настойчивое приглашение со стороны тогдашнего ректора СОГУ **Ахсарбека Хаджимурзаевича Галазова** и убедительные просьбы моей матери Асиат переехать в Осетию. И та, и другая причины определили мой выбор, но скажу так: (зов крови, как я понял, берет верх в такие периоды выбора решений. В смысле этого выбора до сих пор стараюсь разобраться, но не свожу это к символике или еще к чему-то (видимо, кровь владеет человеком, она природою задана и ее не рассудить страстями и простыми чувствами).

– Как вы, ученый-экономист, восприняли те тектонические сдвиги, которые произошли в социально-экономическом устройстве страны в начале 90-х годов прошлого века? Как сейчас оцениваете состояние экономики страны и нашей республики, в частности?

– Тектоника была масштабная, она трясла сложившуюся систему как государственного устройства, так и социального. Как человек я это воспринял с разочарованием, душевным протестом, как происходившее сумасшествие в обществе, в умах многих людей, которые находились у руля государственной власти. У меня надежда была на то, что это не навсегда, а временное явление. Ошибался? В чем-то да. Радости вообще не было от того, что рушился Советский Союз. Страна распалась не потому, что союз – это плохо, не потому, что в государственном устройстве советы были неприемлемой формой власти. Я видел, что срабатывали больше разрушительные слагаемые: партийный бюрократизм (скажу так: перерожденчество в партии, которая была руководящей силой, но стала плохо организовывать людей в созидательных делах); развились процессы несправедливости, эгоистические поползновения в элитах общества; личностное малодушие стало овладевать руководителями партии, чиновниками разного ранга. Часто вдвойне тяжело воспринималось то, что опрокинувшие власть и разрушившие устройство в государственном измерении готовы были уничтожать, но не созидать. Кроме личных амбиций во власти срабатывала низкая политическая грамотность тех, кто вновь пришел к рулю этой власти: они ее начали выстраивать под лозунгами демократии, благих намерений, но при этом начисто не хотели принимать, что власть – это отношения в обществе, которые выстраиваются и принимают функциональную форму исполнения народом (власть должна быть от народа, и в этом ее политический смысл).

Тогдашняя власть хорошо изливалась красивыми речами, лозунгами, высказывавшимися симпатиями к народу, но отходила от него, его интересов все дальше и ударилась в собственное блаженство в лицах. Многие не были врагами народа, но при этом смещение происходило в сторону собственных интересов во власти, а «денежная сытость» просто расцвела. Прямо скажу: сложилась бесперспективная ситуация в начале 90-х годов прошлого века. Конечно, не все во власти были одинаковы, и это тоже приходится учитывать. Имею право огласить, что хорошо знал и неоднократно консультировал **Е. Гайдара, А. Чубайса**, дружил и продолжаю дружить с **Р. Хасбулатовым**, встречался официально с **Б. Ельциным** (беседа была короткой на предмет включения меня в Совет по экономике при Председателе Верховного Совета РФ). Разное фиксировал в понимании экономической политики, но убеждался в глубоком непонимании необходимости предлагаемого курса для России. Наиболее убедительные идеи, на мой взгляд, исходили от Руслана Имрановича Хасбулатова. Он всегда рассуждал как человек, знающий экономику и способный к принятию целесообразных и обоснованных решений, которые бы не приводили к развалу производств, резким колебаниям жизненных устоев людей (нищета, бедность, безработица, резкая дифференциация богатых и бедных и т.д.)

Сейчас экономику страны оцениваю по-разному (за неимением возможности изложить свои анализ и оценку в рамках газетной публикации, могу порекомендовать к чтению мои монографии, статьи, интервью). Не буду оценивать специфику влияния пандемии, но скажу так: общая динамика экономического роста не является достаточной для стабильного улучшения качества и уровня жизни основной массы людей. В экономике страны слабым местом остается промышленное технологическое развитие, хотя потенциал для этого есть: как ресурсный, в том числе человеческий, так и мобилизационный, о чем часто напоминает Президент РФ **В. В. Путин**.

В российской экономике, по моей оценке, многое атомизировано, в том числе в региональном исполнении. Мы находимся на марше своих действий длительный период, но не хватает устойчивости системных производственных решений, которые укрепляют экономику, делают ее развивающейся. Беспокоит и то, что социальный сектор длительное время был в запущенном состоянии. Давайте сравним на примере нашей республики: еще 5 – 6 лет назад в тяжелейшем состоянии находились больницы, поликлиники, амбулатории, фельдшерско-акушерские пункты, школы, детские сады, ясли, другие социальные объекты. А что сейчас? Продвинулись кратно в показателях, профинансировано только за 2020-й и начало 2021 года строительство более 150 объектов: суммы доходят до десятков миллиардов рублей. В республике основательно взялись за благоустройство городов, сел, дорог. Задействованы на оживление туристические объекты, выделяется крупномасштабный проект «Мамисон». Характерными становятся более обоснованные экономические подходы к решаемым задачам, улучшается последовательность осуществляемых действий со стороны руководства республики.

Особо отмечу практику развития бюджетных отношений в ней. Наращивается бюджетный потенциал: достигли значительного приращения доходов, но при этом за период 2016–2018 гг. госдолг снизился с 9,1 млрд рублей до 8,4 млрд, а в 2019 и 2020 годах он стабилизировался на уровне 8 млрд 417 млн, т. е. не изменялся даже независимо от влияния пандемии. По доходам в процессе исполнения бюджета плановые показатели были увеличены на 9,3 млрд рублей, и по уточненной росписи на конец года доходы составили 43 млрд 763,4 млн, при этом исполнение – 43 млрд 970 млн, или с ростом в половину процента. При уточненном плане на 2020 год по расходам в сумме 44 млрд 633 млн на исполнение расходных полномочий было направлено 43 млрд 634 млн, исполнение составило 97,8% плановых показателей, что выше аналогичного показателя предшествующего года. Могу утверждать, что в целом республика на бюджетном подъеме, и это создает положительные тенденции и для экономики в обратном воздействии бюджета на ее рост и развитие.

Я часто акцентирую внимание на том, что невозможно как в стране, так и у нас в республике не считаться с экономикой, требованиями ее роста и развития. Позволю себе и так сказать: нельзя экономить на деньгах и при этом не экономить деньги. Денежная экономия – в эффективном использовании денег. Давать меньше денег в экономику – это не есть экономия денег. Да, меньше давать их в экономику приходится, чтобы не было искусственного разгона инфляции. Однако это не снимает жесткие требования, предъявляемые к используемым деньгам (денежным средствам), к финансированию различных проектов. Критерии при этом: целесообразность и результативность используемых средств, в том числе и через нацпроекты.

– Что вас заставило от чистой науки перейти к «грязной» политике? Что можете записать в свой актив как депутат парламента?

– Скорее, не заставило, а востребовало меня в политике. Заставить таких людей, как я, идти в политику невозможно и нельзя этого делать. Я ведь не бизнесмен и не предприниматель. В политике много сложностей, они связаны с принятием решений в зависимости от многих факторов, условий, обстоятельств. Чтобы не ошибаться – необходимы знания. Многих знаний хватило бы и чисто на политические вопросы (мировоззрение, идеология, партии и партийная деятельность и т. д.), но это не главное для меня. Главное – знания в области экономики, которые прежде всего необходимы для политики и людей в политике (депутаты таковыми являются в силу принимаемых законов, контроля за их исполнением и той меры ответственности, которую им определяют избиратели). Вами понятие «грязная» политика взято в кавычки. Это значит, что не вся она грязная, а если так, то грязь надо очищать, чтобы не было инфекции от нее.

– Назовите наиболее важные вопросы, которые сегодня приходится решать профильным комитетам – бюджетному и по науке и образованию, членом которых вы являетесь.

– В бюджетном комитете, где я состою, приходится решать сложные задачи, касающиеся формирования определенных бюджетов с их показателями. Это не просто на уровне принятий решений на парламенте. Часто приходится не соглашаться с позицией показателей, которые аргументирует правительство республики. Но здесь я должен заметить нарастающий итог аналитических разработок бюджетных показателей за последние три года. Это факт, и надо дальше усиливать как анализ происходящих процессов, отношений, так и расчетную основу бюджетных показателей. Нам, депутатам, тоже глубже и разностороннее надо входить в эти вопросы. Анализ бюджетных показателей должен способствовать улучшению бюджетной аналитики, без этого доказательный характер в росписи бюджетных расходов будет «страдать». В бюджетных делах не так редко встречается лоббирование интересов, что приходится подправлять и вводить в нужное русло, в том числе и через систему вносимых депутатами поправок. Позволю в нашем интервью ограничить себя в ответах по проблематике «образование и наука». Это сделаю в другой раз, когда представится такая возможность.

– Чем отличаются нынешние студенты от студенчества прошлых поколений?

– Скажу так: очень многим отличаются сегодняшние студенты от тех, которые не учились в системе бакалавриата и магистратуры. Они готовились стать специалистами по пятилетней системе, по соответствующим учебным планам и программам. Я не оцениваю обучаемых современных студентов как худших или лучших. Студент всегда (за редчайшим исключением) – молодой человек, поступивший в вуз и настроенный на познавательный процесс. Быть изначально настроенным на учебу, понимать отличие учебного процесса в вузе от школьного – к сожалению, это все меньше наблюдается и меня, моих коллег, конечно, беспокоит. Многие из нынешних студентов плохо находят себя в учебе, и это далеко не поведенческое явление, что бывает присуще молодым в жизни. Скорее, наложились недоработки домашнего воспитания, школьного, общественного, что не способствует развитию таких необходимых качеств, как усидчивость, стремление к познанию. Учеба – это работа мозга, требующая сосредоточенности и хорошей памяти. Современный студент меньше стал запоминать, но еще хуже – усваивать знания на долгую «дистанцию». Не просто мои впечатления, нельзя не заметить настрой основной части студентов на прослушивание преподаваемых знаний, но не на то, как эти знания «переварить» в своем уме и как их сохранять для собственного анализа и оценки сложных процессов гуманитарной жизни, технических, экономических, финансовых ее слагаемых.

И эта общая настроенность на учебу в тех характеристиках, о которых я уже сказал, крайне отрицательно стала влиять и на активных, сообразительных и даже достаточно одаренных студентов. Да, студенты прошлых поколений тоже были разными, но между ними общения на предметной основе было больше, а современное студенчество больше уходит на формальные и отрешенные от учебы вопросы. Часто наблюдаешь телефонное восприятие всего и вся. Если начинаешь вызывать на дискуссионный характер общения, то начинается поиск телефона (а шире – Интернета в помощь). Я этим обеспокоен, не знаю, как вы.

И еще. Усвоение новых знаний не терпит (как процесс работы памяти) любительства, поверхностного их восприятия, рассеянности и много чего. Это будет пустой тратой времени. Свои способности, какими бы они ни были, студенту надо уметь развивать. В вузе, а студент – Главная Величина в нем, проходит самый лучший период жизни человека для умственного развития. Суть статуса студента не в том, чтобы только отличные оценки получать, хотя к этому надо стремиться. Оценки фиксируют дифференцированно достигаемые успехи в учебе. Я никогда не был сторонником таких отличников, с которыми не о чем разговаривать, аргументированно спорить, подвергать критике различные мнения, взгляды. Этим, наоборот, надо уметь отличаться каждому студенту, и тогда учеба в вузе становится интереснее.

– Экономистов у нас много, а экономики – нет. Вы согласны с таким бытующим нынче мнением?

– Такое мнение действительно бытует, но оно, скорее, от незнания экономики, ее состояния. Позволю также сказать на уровне обыденного сознания: не было бы экономики, не было бы и жизни... Если говорить о состоянии экономики Северной Осетии, то оно не самое лучшее среди регионов, но и не самое худшее. В моих оценках за последние три года имеет место улучшение экономических показателей. Например, индекс промышленного производства вырос даже за 2020 год и составил более 120%.Особые успехи были отмечены в объемах производства сельскохозяйственной продукции: рост более 9%, а его суммарное выражение составило 24691,4 млн рублей. В республике уже 3 года наблюдается и рост показателей ввода жилья в эксплуатацию. Подчеркну и следующее: в 2020 году общий объем привлеченных в экономику инвестиций составил 2,7 млрд. Реализация этих показателей сопровождается ростом рабочих мест, и это чрезвычайно важно, потому что есть острая проблематика безработицы.

Я сторонник такой критической оценки нашей экономики, которая направлена на поиск новых решений в целях улучшения ее количественных и качественных показателей. В таком контексте проблемны для республики следующие актуальные задачи:

во-первых, доходность экономики: она остается неудовлетворительной. На многих предприятиях – постоянно низкая рентабельность производимой продукции, ее востребованность на рынке тоже остается низкой. Часто доходы производители стараются реализовывать за счет роста цен, но не сильно получается со стороны рынка. Как результат: сворачивание производств при движении в банкротное состояние. На конец 2018 года в различных процедурах банкротства находились 190 налогоплательщиков, из них 79 – юридические лица. За 2019–2020 годы ситуация не изменилась существенным образом.

Во-вторых, на ближайшие годы предстоит решать значительный ряд вопросов, касающихся развитости товарного производства и структурных изменений в экономике, социальной практике, институтов государственной власти. Если экономика не восприимчива к определенному составу имеющихся структур, то их надо или менять, или трансформировать, отказываясь от простых преобразований. Усиливать надо внимание к целесообразным и рациональным формам экономических изменений и трансформаций.

В-третьих, особое экономическое внимание надо уделять проблематике формирующихся доходов населения, прилагать максимум усилий в снижении показателей бедности, ее уровня. В 2020 году доля населения республики, имевшего официально исчисленные среднедушевые доходы ниже установленной величины прожиточного минимума, составила 14,2% (более 100 тысяч человек). Это «тяжелый груз» для республики. Как известно, до 2030 года этот показатель должен быть снижен до 7,2%, то есть почти в два раза. Задача сверхсложная и нерешаема без экономики: социальные выплаты есть следствие экономических возможностей и управленческой деятельности.

Обращаю внимание на ту часть вашего вопроса, которая касается экономистов и их участия в решаемых задачах. Исходил и всегда отстаивал вывод: толковые, грамотные экономисты для экономики в пользу, а не во вред.

Настоящий профессионал-экономист никогда не будет играть в экономику, как недавно подчеркнул, касаясь проблематики зарплат, В. В. Путин, «не будем играть в статистику». Смысл такой: нельзя заниматься подгонкой экономических показателей за счет различных ухищрений и это выдавать за благополучие (экономики).

– Как вы считаете, достижима ли задача сделать бюджет республики самодостаточным? Если да, то за счет чего?

– Считаю, что достижима в определенном временном цикле и за счет проектного инвестиционного продвижения. Ключевое требование состоит не в сжатии доходных и расходных показателей. Это недопустимо, а поиск новых источников доходов считаю наиважнейшей задачей, и этому будут способствовать отбор и реализация инвестиционных проектов разной диверсифицированности, доходности. Еще раз подчеркну, что самодостаточность бюджета крайне важна, она создает стабильность и устойчивость решаемых социально-экономических задач, но реализующей ее основой является эффективная экономическая деятельность. И прежде всего – производственная. Многое реализуемо через нацпроекты, если с их помощью улучшать системную деятельность.

– Как вы полагаете, Госдума примет такие социально значимые законы, как закон об индексации пенсий работающих пенсионеров и закон «о детях войны»? Вы ведь тоже относитесь к этому поколению… О чем мечтал в детстве мальчик по имени Нох? Ваши мечты сбылись?

– Проблематику пенсий и пенсионной обеспеченности я исследовал с научной точки зрения и пришел к обобщающему, системному выводу: пенсии должны формироваться на зарплатной основе, а все остальное – плюсом к этому, но не наоборот. Если зарплаты низкие, то нельзя назначать высокие пенсии: будет нонсенс. Индексировать пенсии приходится, и это бывает оправдано в связи с инфляцией, а «индексационная подгонка» мало что дает. Работающих пенсионеров не только индексируемыми пенсиями надо поддерживать, но и достойными зарплатами. Тот опыт, который существует в ряде регионов по выплатам – пенсионным для «детей войны», на мой взгляд, давно надо было узаконить в целом по стране. Даже бывает оскорбительно, когда происходит это выборочно да еще в «копеечном измерении».

В моем детстве много было места для мечты, и это хорошо. Если ребенок живет без мечты, то не получает свободное развитие. Я всегда мечтал быть подвижным, спортивным, одетым во что-то хорошее или доступное (рубашка, шаровары, иметь баскетбольный мяч, посмотреть кино, прочитать еще одну книгу, полистать в библиотеке свежие журналы, газеты)... Все это было, но мечты развивались, они стали воплощаться в учебе, науке, работе.

Конечно, как вы говорите, «мальчик по имени Нох» мечтал не сразу о создании семьи, но оно мне удалось на счастье в студенческие годы МГУ. Я доволен и считаю себя счастливым человеком, которому дарились мечты ко времени, месту, и т.д. Да, мои мечты сбылись, но еще не вечер…

Коллектив газеты «Северная Осетия» поздравляет Ноха Хасанбиевича с наступающим юбилеем и желает ему здоровья, интеллектуальной, физической и гражданской активности, направленной на укрепление экономики нашей республики!

Отдел политики «СО».

Нох Хасанбиевич Токаев

Депутат Парламента РСО–А пятого и шестого созывов.

Член Комитета по бюджету, налогам, собственности и кредитным организациям.

Член Комитета по науке, образованию, культуре и информационной политике.

Член фракции «Патриоты России». Избран в составе регионального списка кандидатов, выдвинутого политической партией «Патриоты России».

Родился 28 февраля 1941 года в с. Чиколе Ирафского района СОАССР.

В 1970 г. окончил МГУ им. М.В. Ломоносова по специальности «Экономика».

С 1988 г. Н.Х. Токаев работает в СОГУ им. К.Л. Хетагурова. Возглавлял кафедру «Политическая экономия» экономического факультета. В настоящее время заведующий кафедрой «Финансы и кредит» экономического факультета.

Доктор экономических наук, профессор. Академик, действительный член Нью-Йоркской академии наук, член Южной секции содействия развитию экономической науки отделения экономики РАН.

Награжден медалью «Во Славу Осетии», Почетной грамотой Парламента Республики Северная Осетия–Алания.

Имеет почетные звания «Заслуженный работник Высшей школы РФ» и «Заслуженный деятель науки РСО–А».

С коллегами-депутатами. Фото из архива.

> «*Могу утверждать, что в целом республика на бюджетном подъеме, и это создает положительные тенденции и для экономики в обратном воздействии бюджета на ее рост и развитие».*

> «*В российской экономике, по моей оценке, многое атомизировано, в том числе в региональном исполнении. Мы находимся на марше своих действий длительный период, но не хватает устойчивости системных производственных решений, которые укрепляют экономику, делают ее развивающейся. Беспокоит и то, что социальный сектор длительное время был в запущенном состоянии».*

КЛУБ

В городе станет светлее

Клубов по интересам по всему миру существует очень много. Это то место, где встречаются люди, объединенные общими идеями и взглядами. Одной из таких объединяющих тем является любовь к литературе.

С недавних пор книжный клуб существует и во Владикавказе. Им руководит главный редактор журнала «Дарьял» **Алан Цхурбаев** *(на фото).* Он рассказал журналистам, что идея создания такого рода объединения возникла у активисток – сестер **Фатимы** и **Дзерассы Кусовых**, которые открыли совершенно новое пространство в городе для увлеченных людей.

– Они и дали название этому месту – «Лампа» – как символу света, и я уверен, что с появлением этого творческого пространства в нашем городе действительно станет «светлее». Сейчас там уже проводит свои заседания «Языковой клуб», проходят встречи с предпринимателями, есть «Клуб живой авторской песни» и даже «Клуб для меломанов и любителей послушать старые записи с виниловых пластинок, – рассказал Цхурбаев.

В «Книжном клубе» участники обсуждают только произведения местных авторов или тех, кто имеет отношение к Осетии. На первом заседании обсуждался рассказ писателя **Георгия Гобаева** «Милости просим», в котором в сатирической манере повествуется о «приключениях» кавказцев в Мытищах. Как на помощь им приходят гастарбайтеры из Средней Азии…

Во время второй встречи, которая прошла 18 февраля, обсуждалось творчество молодого писателя **Азамата Габуева**. Он известен своими рассказами, напечатанными в журнале «Дарьял». Участниками были проанализированы вопросы, которые автор поднимает в своей трилогии «Аделина. Реваз. Кристина». В ней говорится о жизни гламурной молодежи Северной Осетии.

Участники заседания литературного клуба высказывали свое мнение по поводу творчества писателей, что порой выливалось в бурную дискуссию.

«*Мне кажется, что в Осетии несколько незаметно протекает современный литературный процесс, и мне хочется, чтобы о молодых писателях и их творчестве узнало как можно больше людей. Сейчас мы собираемся один раз в две недели, и всем, кто хотел бы поучаствовать в нашей дискуссии, советую следить в социальных сетях за страничками журнала «Дарьял», где публикуются объявления о новых встречах,*» – резюмировал руководитель клуба.

Юлия ДАРЧИЕВА.

В ПРОДОЛЖЕНИЕ ТЕМЫ

Между любовью и неведением

В детстве у меня была любимая рубрика в газете «Растдзинад», она называлась «Зонын хорз у». Старая формула о пользе знания все чаще приходит на память: слишком она контрастирует с обычаями нынешней прессы. Да и у современников наших не замечено желание знать и уметь, прежде чем пускаться в рассуждения о неведомых им предметах, предлагая свои вердикты и рецепты человечеству. Один мой знакомый твердо уверен, что земля плоская – ведь это видно невооруженным глазом. Другой считает: достаточно объявить лозунг справедливости, расстрелять несогласных, и жизнь наладится. Третий призывает полагаться на чувства: дескать, только в любви и чистосердечии наше спасение. Внимательно слушаю этих добрых людей, «наивных естествоиспытателей». И за собой замечаю усталость от сложных проблем, от желания простых и скорых решений.

ПРОБЛЕМА

Как вернуть любовь к родному языку?

За последние два десятилетия создано много учебников по осетинскому языку и литературе. Служат ли они усвоению программного материала, увлекает ли содержание пытливые умы обучаемых, заинтересованы ли наши учащиеся в изучении родного языка?

Учебник или учебное пособие?

Наверное, так было всегда – никто не обязан знать все науки да еще и разбираться в политике. Зато жизнеспособность любого сообщества зависит от его умения искать верную дорогу в будущее, разгоняя туман незнания, отвергая мифы и миражи.

На днях меня постигло очередное разочарование – текст «Как вернуть любовь к родному языку?» («СО» № 23), подписанный 13 именами. И дело даже не в том, что рецепт возвращения любви оказался знахарским. Ворожба, знахарство, паранаука – привычные приметы безвременья. Беда в том, что знахарское снадобье составлено из просроченных ингредиентов.

Тема коллективного письма – состояние учебников по осетинскому языку. Предмет обсуждения – поликультурная образовательная модель и книги, созданные на кафедре ЮНЕСКО Северо-Осетинского пединститута. Цель – опорочить действующие (и постоянно совершенствуемые) языковые учебники и современную осетинскую школу. Бросается в глаза несогласованность темы, предмета и цели, лишающая газетный текст всякой логики. Изложение – путаное, представления о предмете – искаженно-фрагментарные, суждения – архаические. Несведущий читатель должен вынести из чтения впечатление непреодолимой отсталости, ужасного положения дел и творимого кем-то безобразия. Вряд ли такая фантасмагория внесет разлад и сумятицу в школьную жизнь, да и видавших виды соотечественников не так просто сбить с толку. Тем не менее из соображений информационной и культурной гигиены необходимо вернуться к реальности.

«Почему не удалось использовать прежние учебники в строительстве новой осетинской школы? Конечно, не потому, что в книгах полувековой давности упоминаются колхозы. Таких упоминаний не так много, они никому не мешают, тем более что в курсе истории школьники знакомятся с реалиями советской жизни. Старые учебники в начале нового века перестали соответствовать Государственному образовательному стандарту. К тому же, отвечая задачам своего времени, они ограничивались бытовой терминологией и местной тематикой, а потому не готовят к изучению на родном языке всех предметов школьного курса. Впрочем, методические достижения этих книг бережно сохранены – об этом знают все, кто действительно знаком с осетинской учебной литературой».

С 1989 года национальное движение настоятельно требовало возвращения осетинскому языку основных социальных функций. Пятнадцатилетняя эпопея митингов, петиций и дискуссий увенчалась государственным согласием возрождать осетинскую школу. В 2004 году состоялось решение: создать в пединституте кафедру для разработки проекта современной национальной школы. Название «кафедра ЮНЕСКО» приобретено после международной экспертизы – в знак признания профессионального уровня эксклюзивного школьного проекта. Он вырос из совмещения осетинских культурно-языковых задач с тщательным изучением отечественного и мирового опыта.

Проект национальной школы открыто и широко обсуждался в профессиональном и общественном формате. Решили делать ее поликультурной, то есть гармонично соединяющей национальную традицию с российской и мировой. Была разработана полилингвальная модель поликультурного образования.

Многоступенчатая экспертиза с гласным обсуждением научно-методических и образовательных результатов сопровождала все этапы развития проекта. В 2005–2009 годах состоялся республиканский эксперимент, итоги которого получили высокую оценку Коллегии Министерства образования и науки РСО–А. Полученные результаты позволили разработать «Концепцию развития поликультурного образования в Российской Федерации», которая в 2006–2010 годах обсуждалась в Российской академии образования, Федеральном институте развития образования, на трех специально созванных международных конференциях, профильных семинарах в Москве, Владикавказе, Казани, Грозном, Нальчике, Карачаевске. В 2010–2013 годах экспериментальная апробация «осетинской» образовательной модели состоялась в федеральном масштабе – в школах Осетии, Чечни и Татарстана. На завершающем этапе к эксперименту присоединились Кабардино-Балкария, Карачаево-Черкесия и Ингушетия. Итог – сугубо положительный. «Реализация этого проекта имеет стратегическое значение для устойчивого политического, экономического и социального развития страны», – сказано в экспертном заключении Федеральной целевой программы развития образования. За прошедшие после эксперимента годы «осетинская» образовательная модель продолжает утверждаться за пределами Осетии – ее готовятся осуществлять в Башкортостане, Якутии, Дагестане.

Слова «проект» и «полилингвальное образование» вызывают у авторов газетной публикации большое раздражение. Между тем это всего лишь принятые термины и формы воплощения государственных задач. Без утвержденного проекта сегодня строят разве что сарай, который не жаль разрушить, когда о нем узнает муниципальная инспекция. «Лингва» – «язык» по-латыни. «Полилингвальность» обозначает использование в обучении нескольких языков. В нашем случае их три – осетинский, русский, английский. Все классы с начальным образованием на родном языке работают по этой модели, как и долгожданная Аланская гимназия, открытая в 2017 году.

В статье утверждается, что есть какие-то иные осетинские школы. Хочется верить, что это не преднамеренное искажение факта, а неведение. Как и плохое знание истории. Видимо, рассуждая об осетинской школе, необязательно знать о том, что прежде она существовала с 1924 по 1964 год и вовсе не была сельской. Обучение на родном языке велось в городах и селениях Северной Осетии с 1-го по 7-й класс (неполная средняя школа была семилетней до конца 1950-х). Правда, тогда не изучали историю и географию Осетии, не включали национально-культурную информацию в учебники по всем предметам. Все это сделала современная поликультурная (она же презираемая «полилингвальная») модель национальной школы.

Думаю, авторы статьи очень удивятся, когда узнают, что осетинская школа – это вовсе не изучение языка, а полный набор предметов на родном: математика, окружающий мир, физкультура, музыка, изобразительное искусство и др. Понятно, что проектировать и строить национальную школу пришлось коллективными усилиями специалистов из разных областей науки и образования. Осетинской филологии для этого недостаточно, хотя в числе авторов – известные языковеды и учителя-методисты. По каждому предмету создан полный учебно-методический комплекс, включающий два вида учебника: традиционный и электронный, методические указания для учителя, рабочие тетради, языковые аудиокурсы и все прочее, чего требует Государственный стандарт образования.

Методически и тематически связанную линию учебников осетинского языка для осетинской школы пришлось создавать заново. Их 11 – по количеству классов современной школы. Для тех, кто надеялся «похоронить» осетинский язык в «сельских» учебниках прошлой эпохи, новые книги оказались серьезным ударом. Они построены на языковом освоении и описании современного мира. Таков единственный способ сохранить живой язык и сделать его инструментом изучения всех школьных предметов.

Почему не удалось использовать прежние учебники в строительстве новой осетинской школы? Конечно, не потому, что в книгах полувековой давности упоминаются колхозы. Таких упоминаний не так много, они никому не мешают, тем более что в курсе истории школьники знакомятся с реалиями советской жизни. Старые учебники в начале нового века перестали соответствовать Государственному образовательному стандарту. К тому же, отвечая задачам своего времени, они ограничивались бытовой терминологией и местной тематикой, а потому не готовят к изучению на родном языке всех предметов школьного курса. Впрочем, методические достижения этих книг бережно сохранены – об этом знают все, кто действительно знаком с осетинской учебной литературой.

Почему старые учебники осетинского языка заменены и в массовой русской школе, для которой были написаны? Хорошо помню, как министерство предложило авторам приспособить их к новому стандарту, а те не стали этого делать. Авторское право защищено законом, который запрещает вторгаться в текст чужих произведений. Однако оставить массовую школу без учебной литературы невозможно. И подоспевшую полную линию новых (тех самых «поликультурных») учебников было решено скорректировать, доработать и использовать для обучения владеющих языком школьников.

Оценив новые учебники родного языка, министерство образования поручило пединституту создать специальную линию учебников и для тех, кто языком не владеет. Изменение языковой ситуации и быстрый рост числа «невладеющих» настоятельно требовали наличия учебников по специальной методике обучения незнакомому языку. Дотоле таких учебников не было. Кафедра ЮНЕСКО взялась и сделала то, что в статье названо «стратегической ошибкой». Кому охота осваивать методику обучения «второму языку», если даже это деликатное название вызывает раздражение! (Читайте письмо в «СО», № 23.) Да и зачем учить, если можно ссылаться на «замечательные старые учебники», по которым, смею заметить, никто никогда не выучился… Ведь по методике родного языка незнакомому научить нельзя.

И еще одно «обвинение» – яркая иллюстрация неведения, столь характерного для авторов письма в газету. «Почему учебные пособия, а не учебники?» – вопрошают они. Видимо, им неизвестен существующий в стране порядок получения этих статусов. Региональные министерства полномочны допускать к использованию учебные пособия. В учебники их превращает процедура включения в федеральный список, но после нее нельзя вносить изменения. Поэтому никто не спешит. Приоритетом избрано качество, и учебные пособия постоянно совершенствуются с опорой на школьную практику.

В короткой статье не рассказать обо всем, что пединституту и кафедре ЮНЕСКО удалось сделать за полтора десятилетия. О полном комплексе дошкольного образования. О терминологической работе. О методической литературе. Непреодолимые особенности национальной психологии делают «осетинский» опыт знаменитым за пределами Осетии, но почему-то раздражающим в родных пенатах.

Вот уже в который раз авторский коллектив создателей новых учебников преследуют петициями в прессе, придумывая беспомощные обвинения: «мало наглядного материала», «тяжело усваиваются», «есть опечатки»… Тем временем экспертный совет минобра требует сократить учебный материал, его слишком много; учителя-практики благодарят – наконец-то есть с чем работать; авторы непрерывно ищут способы совершенствования своих учебников. Гонители же заявляют, что «не было необходимости составлять учебники нового поколения». Предлагают вернуть старые книги, которые за прошедшее десятилетие так никто и «недоработал». Время от времени сменяется состав «подписантов», никогда – набор абсурдных «обвинений». В самом деле: разве можно простить все то, что впервые в образовательном мире сделано кафедрой пединститута? Хочу успокоить этих скромных и симпатичных людей. Не прощали Коста Хетагурову, не прощали Махарбеку Туганову, не прощали Васо Абаеву – результат известен. Все будет, как всегда, все будет хорошо.

Кому-то неприятно всероссийское (да и всемирное) признание достижений Осетии в области новейших образовательных технологий. Ничего нового, ничего неожиданного. Только трудно поверить, что известные писатели, депутаты, предприниматели и другие добрые люди предварительно внимательно прочитали письмо, отправленное от их имени в газету. Иначе откуда у просвещенных людей позиция менторства по поводу чужой для большинства из них сферы профессиональной деятельности? Взятое на вооружение имя Коста не скроет туманное представление о современной системе школьного образования. Да и ничего другого с помощью Коста не скроешь. Развитое общество отличает высокий уровень разделения труда, при котором каждый занимается своим делом. Может быть, наш независимый парламент устал защищать национально-культурные интересы? Или осетинская литература помогла народу пережить катаклизмы последнего тридцатилетия и сделала их достоянием человечества? Или мы готовы похвалиться своей экономикой?

Что могло заставить 13 уважаемых людей подписать сумбурный, легкомысленно неточный и самонадеянно амбициозный текст? Неужели любовь?..

Руслан БЗАРОВ.

ПАМЯТЬ

ЧЕЛОВЕК-ОРКЕСТР

Думал ли подросток-школьник, который еще в 42-м был в истребительном батальоне и строил дорогу из Галона через Верхний Згид в Дигорское ущелье, что станет доктором технических наук, профессором СКГМИ? Нет, Миша не думал. А Михаил Иосифович АЛКАЦЕВ – стал. 26 февраля ему исполнилось бы 95 лет, но он ушел от нас полгода назад, оставив около двухсот книг, монографий, статей и даже рассказов и повестей (после одной из них – фантастической – сам Айзек Азимов подарил ему свою книгу). И еще – свыше двадцати кандидатов наук обязаны ему, мудрому наставнику, своими званиями.

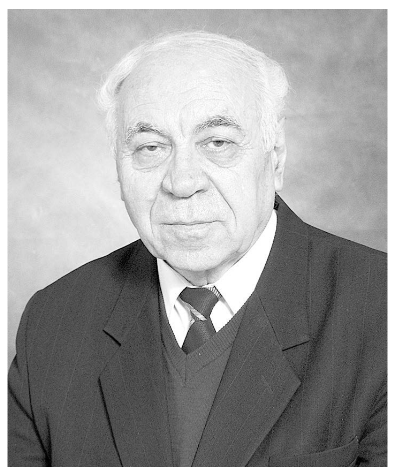

Ну а самое-самое главное – его внутренний свет, чистота, доброта и искренность, невероятное чувство юмора… Он мог сесть к роялю и проникновенно сыграть романс; был неизменным слушателем и зрителем на концертах в Госфилармонии и на спектаклях в театрах; на многих мероприятиях в Национальной научной библиотеке… И хотя у него немало регалий – орден «Знак Почета», медали «За доблестный труд в Великой Отечественной войне» и «Во Славу Осетии» и звание «Заслуженный деятель науки РФ», он всегда был скромен, прост, доступен, общителен.. Долгие годы входил в состав редколлегии журнала «Дарьял». А как азартно играл в волейбол за институт, составлял музыкальные композиции для знаменитого хора ГМИ, немало стараний приложив, чтобы хор этот стал брендом не только вуза, но и республики!..

И вообще, замечательный ученый-металлург и верный друг, Михаил Алкацев, Миша, как до седых волос звали его даже те, кто помоложе, – это был, по правде, человек-оркестр, ибо перечисленное мною – лишь малая часть его достижений и достоинств. Вот забыла: он много и часто думал о Космосе, его тайнах, поэтому и тянуло к фантастике. Не знаю, как в Космосе, но на Земле его всегда будут помнить. Человека. Осетина. Любящего мужа, отца, деда и прадеда (пятеро правнуков!) В один из его дней рождения посвятила я ему диптих, начав так: «Писать тебе – сплошное счастье, поскольку светел изнутри ты. И в каждом дне твоем и часе – открытья новые сокрыты».

Ирина ГУРЖИБЕКОВА.

ОБРАЗОВАНИЕ

В гости в «Точку роста»

Воочию убедиться в том, о чем с таким увлечением рассказывают дети – это не только положительный опыт для родителей, но и возможность найти слова поддержки и мотивации для собственных детей, чтобы вдохновить их на развитие. Именно поэтому в школе с. Камбилеевского было решено провести День открытых дверей в «Точке роста».

Все началось с ознакомительной экскурсии, из которой гости узнали, что центр цифрового и гуманитарного профилей, как и остальные 58, которые на сегодняшний день функционируют в республике, был создан благодаря национальному проекту «Образование», и о возможностях, появившихся у школьников. Здесь применяются современные информационные технологии, средства обучения и высокотехнологичное оборудование. Обучение в «Точке» направлено на формирование современных компетенций и навыков у ребят при изучении таких дисциплин, как технология, информатика и основы безопасности жизнедеятельности.

Педагоги школы для родителей провели мастер-класс «Программируем в Scratch», показали 3D-модели, которые обучающиеся проектируют и распечатывают с помощью 3D-принтера. Дети показали собранные модели из конструкторов Lego и запустили квадрокоптеры. Родители с помощью VR-шлема окунулись в виртуальное пространство и сыграли в шахматы с детьми. Кроме того, вместе с волонтерами-медиками учителя показали основные принципы оказания первой помощи и отработали полученные навыки на тренажерах-манекенах.

В конце мероприятия гости отметили позитивные перемены, доступность и расширение образовательных возможностей для подрастающего поколения и всего населения в целом с появлением в школе центра образования.

«Приватность в цифровом мире»

Именно такой актуальный вопрос стал темой «Урока «цифры», который прошел в центре «IT-куб. Владикавказ» в рамках реализации Всероссийского образовательного проекта в сфере цифровой экономики.

Занятие провели заместитель министра образования и науки РСО–А **Алан Аликов** и педагог дополнительного образования центра «IT-куб» **Павел Скворцов**.

Всероссийская акция «Урок «цифры» стартовала в декабре 2018 года по инициативе Министерства просвещения, Министерства цифрового развития, связи и массовых коммуникаций РФ и АНО «Цифровая экономика». На необычном уроке ученики 8-го класса гимназии «Диалог» познакомились с такими понятиями, как «персональные данные», «приватность», «конфиденциальность», «цифровой след», а также с правилами кибербезопасности.

Алан Аликов рассказал, почему важно хранить свои личные данные в секрете, как персональная информация попадает в Интернет, что с этими данными могут сделать злоумышленники, как защитить персональную информацию: «*Активное использование интернет-сервисов значительно облегчает жизнь, однако не стоит забывать, что злоумышленники могут воспользоваться цифровой неграмотностью людей. Поэтому со школьной скамьи нужно изучать базовые понятия безопасности*».

Мадина МАКОЕВА.

ЭХО ПРАЗДНИКА

Уроки для молодежи

Десятки тысяч людей присоединились к акции «Единой России» и волонтерских объединений «Защитим память героев».

В знак единства с поколением победителей они возложили цветы к мемориалам Великой Отечественной войны по всей стране.

«Единая Россия» вместе с «Молодой Гвардией», «Волонтерами Победы» и «Волонтерской Ротой Боевого Братства» 23 февраля провела акцию «Защитим память героев». В ней приняли участие десятки тысяч человек во всех регионах. Они принесли цветы к обелискам, захоронениям и мемориалам Великой Отечественной войны в знак защиты памяти героев.

В Северной Осетии единороссы посетили более 150 памятников. Секретарь Регионального отделения партии **Тимур Ортабаев** отметил, что День защитника Отечества — один из важнейших праздников в календаре.

«В этот день мы отдаем дань уважения воинам, во все времена защищавшим мир на родной земле – от увенчанных боевыми наградами фронтовиков до парней, впервые становящихся в строй, – сказал он. – *Мы навестили и поздравили с праздником ветеранов Великой Отечественной. Для нас большая честь – встречаться с героями, постигать через общение с ними мудрость и «соль» жизни. Это бесценные уроки для нашей молодежи. Также вместе с «молодогвардейцами» и «Волонтерами Победы» присоединились к всероссийской акции «Защитим память героев», возложили цветы более чем к 150 памятникам, мемориалам, братским могилам, расположенным на территории республики. Депутаты всех уровней, члены и сторонники партии сочли своим долгом отдать дань уважения павшим героям. Такие акции очень важны, они объединяют поколения, помогают нашим младшим почувствовать свою причастность к истории народа и учат их любить свою Родину».*

Активисты движения «Волонтеры Победы» не только приняли участие в возложениях, но и лично поздравили более семи тысяч ветеранов. Добровольцы также передали ветеранам более 10 000 «Писем Победы», которые написали люди из разных стран мира. Помимо личных поздравлений «Волонтеры Победы» помогли возложить цветы к воинским захоронениям от тех ветеранов, которые не могли сделать это лично.

Альбина ЦОМАРТОВА.

К СВЕДЕНИЮ

НА УЧЕБУ в ФСБ РОССИИ в 2021 году

Для поступления в военные образовательные организации ФСБ России проводится конкурсный отбор кандидатов – ВЫПУСКНИКОВ 2021 года, имеющих ХОРОШУЮ УСПЕВАЕМОСТЬ (девушки только со знанием иностранного языка).

Дополнительная информация на официальных сайтах:

Академия ФСБ России – Academy.fsb.ru.

Московский пограничный институт ФСБ России – mpi.fsb.ru

Голицынский пограничный институт ФСБ России – gpi.fsb.ru

Калининградский пограничный институт ФСБ России – kpi.fsb.ru

Курганский пограничный институт ФСБ России – kgpi.fsb.ru

Хабаровский пограничный институт ФСБ России – khpi.fsb.ru

Институт береговой охраны ФСБ России – ibo.fsb.ru

Академия ФСО России – академияфсороссии.рф

Запись на собеседование в Управление ФСБ России по РСО–А по телефонам: 8(8672) 597-391, 8(8672) 597-134 по вторникам и четвергам с 15 до 18 часов.

БУДЬТЕ БДИТЕЛЬНЫ

Я сам обманываться рад?

ФИНАНСОВЫЕ ПИРАМИДЫ ВНОВЬ АКТИВИЗИРОВАЛИСЬ И ПРОДОЛЖАЮТ ВВОДИТЬ ГРАЖДАН В ЗАБЛУЖДЕНИЕ

Меньше месяца назад МВД по Северной Осетии сообщило о том, что16 жителей республики стали жертвами финансовой пирамиды Smartbuyers из Кабардино-Балкарской Республики. Организация распространяла через социальные сети предложения инвестировать средства в бизнес-проекты. К рекламе привлекли даже популярных блогеров, обещая ежемесячный доход в размере до 100% от суммы вклада.

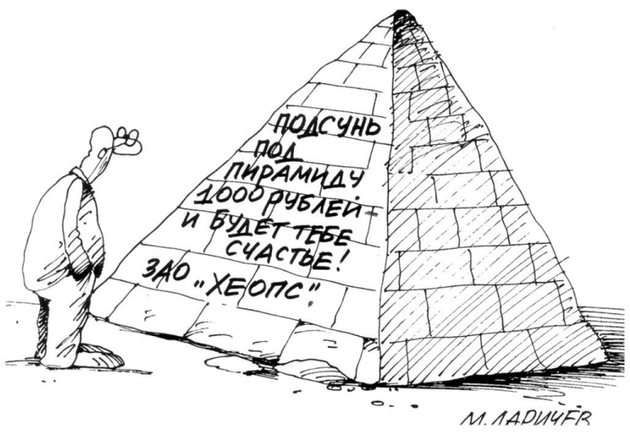

В результате, по данным правоохранительных органов, в самой Кабардино-Балкарской республике от действий мошенников пострадали более 600 человек, ущерб которым исчисляется сотнями миллионов рублей. Сеть действовала с февраля 2020 года по 6 января 2021 года. По уголовному делу о мошенничестве задержаны шестеро подозреваемых.

> *«В 2020 году Банк России выявил 1549 субъектов (компаний, проектов, индивидуальных предпринимателей и др.) с признаками нелегальной деятельности, в том числе 222 — с признаками финансовых пирамид».*

Вместе с тем прокуратура Северной Осетии на днях утвердила обвинительное заключение и направила в суд дело в отношении председателя кредитного потребкооператива «Сберкасса Алания». По сообщению надзорного ведомства, он обвиняется в мошенничестве в особо крупном размере, фальсификации финансовых документов и организации финансовой пирамиды.

По версии следствия, с февраля 2016 по апрель 2019 года обвиняемый организовал финансовую пирамиду, при которой выплата процентов осуществлялась за счет вновь привлеченных денежных средств. Таким образом председатель кооператива привлек средства 65 жителей республики в сумме более 57 млн рублей, которыми в последующем распорядился по своему усмотрению.

И вновь информация, которая дает повод насторожиться: компания «Финико», которая позиционирует себя как инвестиционная и полностью автоматической для пользователя системой генерации прибыли, открыла офисы, в том числе во многих регионах Южного и Северо-Кавказского федеральных округов, и активно привлекает клиентов через социальные сети. В то же время в Казани, уроженцем которой она организована, на эту компанию заведено уголовное дело.

В Отделении Банка России — Национальном банке по РСО–А уточнили, что информацию о признаках пирамиды в деятельности компании «Финико» Банк России передал в правоохранительные органы, после чего было возбуждено уголовное дело. *«Несмотря на это, некоторые люди все еще надеются заработать и несут деньги в компанию*, – комментирует заместитель управляющего Отделением-Нацбанком по РСО-А Южного ГУ Банка России **Юрий Кульчиев**. – *Ее основатели пользуются этим и продолжают обманывать граждан. Необходимо понимать, что если вы идете у них на поводу, то тем самым помогаете им, раскручивая пирамиду дальше. Мы призываем людей прислушиваться к мнению экспертов Банка России и правоохранительных органов, чтобы не стать жертвой мошенников и не способствовать их обогащению за счет доверчивых граждан».*

Отличить нелегальную организацию, которая занимается выуживанием денег, можно по нескольким признакам, основными из которых являются: отсутствие лицензии Банка России, агрессивная реклама и обещание завышенного дохода, который противоречит логике и действующим ставкам.

В деятельности «Финико» специалисты Банка России нашли сразу несколько признаков финансовой пирамиды. Подобные фирмы не занимаются реальной экономической деятельностью, которая предполагает производство какого-либо продукта или предоставление услуги, зачастую даже не зарегистрированы в качестве юридического лица. Клиенты перечисляют деньги физическому лицу. Обычно потом эти средства списываются на счета третьих лиц, обналичиваются через банкоматы и оседают в карманах организаторов пирамиды.

Практика показывает, что стать жертвой мошенников очень просто, а вот шансы вернуть добровольно отданные им средства стремятся к нулю. Поэтому, перед тем как расстаться со своими сбережениями, не поленитесь проверить организацию, которой планируете доверить их приумножение.

Отдел права «СО».

Наказание за игры в финансовую пирамиду

Заур ТАНДЕЛОВ, независимый юрист: *«Федеральный закон от 30.03.2016 N 78-ФЗ «О внесении изменений в УК РФ и статью 151 УПК РФ» устанавливает уголовную ответственность за организацию финансовых пирамид. В соответствии со статьей 172.2 «Организация деятельности по привлечению денежных средств и иного имущества» предусмотрена также уголовная ответственность за организацию деятельности по привлечению денежных средств или имущества физических или юридических лиц в крупном размере. При этом выплата дохода осуществляется за счет привлеченных денежных средств при отсутствии инвестиционной или иной законной предпринимательской деятельности в объеме, сопоставимом с объемом привлеченных денежных средств. В качестве наказания установлен штраф до полутора миллиона рублей, вплоть до лишения свободы на срок до 6 лет. Также и за рекламу пирамид участникам грозит административное наказание по статье 14.62 КоАП».*

Как не попасть в финансовую пирамиду?

Прежде чем доверять компании свои деньги, нужно тщательно ее проверить. Во-первых, найдите компанию в реестрах легальных финансовых организаций. Не во всех, но в большинстве случаев у компаний должно быть разрешение Банка России, чтобы привлекать инвесторов. И это гарантирует вам, что за работой организации следит регулятор.

Во-вторых, стоит проверить данные в госреестре юридических лиц (ЕГРЮЛ). Изучите информацию о компании на сайте Федеральной налоговой службы (ФНС). Возможно, компания зарегистрирована недавно, у нее минимальный уставный капитал и единственный учредитель. Обратите внимание на основной вид деятельности организации.

Также не поленитесь изучить документы: сверьте полное название и реквизиты компании в договоре, на сайте организации, в реестрах Банка России и ФНС. Даже минимальные различия должны насторожить. Уточните, какие обязательства берет на себя компания и что будет, если она их не исполнит. Возможно, уже на этом этапе прояснится, что с компанией не стоит иметь дела.

МЕРЫ

КАК «ОБЕЛИТЬ» ОБЩЕПИТ

ФЕДЕРАЛЬНАЯ НАЛОГОВАЯ СЛУЖБА РФ РЕАЛИЗУЕТ ОТРАСЛЕВОЙ ПРОЕКТ «ОБЩЕСТВЕННОЕ ПИТАНИЕ»

Цель проекта – «обеление» сферы общественного питания посредством комплекса мероприятий, направленных на определение причин, способствующих сокрытию выручки в сфере оказания услуг общественного питания.

Проект призван выработать механизмы и предложения, которые позволят вывести предприятия общественного питания из теневого сектора. Мероприятия также направлены на побуждение к повсеместному применению в установленных законом случаях контрольно-кассовой техники (ККТ), увеличение налоговых поступлений, проведение контрольных мероприятий в отношении недобросовестных налогоплательщиков. В конечном итоге реализация проекта будет способствовать созданию благоприятной конкурентной среды ведения бизнеса для добросовестных участников рынка.

В настоящее время ФНС России проводит мероприятия по выявлению налогоплательщиков сферы услуг общественного питания, которые нарушают требования законодательства Российской Федерации о применении ККТ, в том числе, посредством постоянного мониторинга расчетов, подлежащих с обязательным применением онлайн-ККТ для включения в планы проверок и проведения соответствующих контрольных мероприятий.

Управлением Федеральной налоговой службы по Республики Северная Осетия – Алания проведено совещание с участием заместителя руководителя УФНС России по РСО–А **Ф.А. Такоевой**, начальника контрольного отдела УФНС по РСО–А **Р.Х. Цгоевой**, главных государственных налоговых инспекторов УФНС России по РСО–А **А.Х. Тавказахова**, **Ф.Т. Гаджиевой** и приглашенных: уполномоченного по защите прав предпринимателей в Республике Северная Осетия – Алания **Т.С. Медоева**; исполнительного директора регионального отделения Общероссийской общественной организации малого и среднего предпринимательства «Опора России» **Э.В. Хохоева**, председателя регионального отделения «Российского союза промышленников и предпринимателей» **Ю.Г. Бирагова**, председателя регионального отделения Общероссийской общественной организации «Деловая Россия» **Р.В. Абиева**, представителя ассоциации рестораторов ООО «ГК ПД Бавария» **Е.В. Уртаевой**, представителя ассоциации рестораторов ООО «Меркада» **В.Б. Джибиловой**, представителя Управления Роспотребнадзора по Республике Северная Осетия – Алания **Т.М. Токазовой**.

В ходе совещания были рассмотрены вопросы, связанные с выводом из тени сферы услуг, создания благоприятных условий для добросовестных налогоплательщиков, проведения совместных мероприятий по решению обозначенных проблем.

Принято решение довести до налогоплательщиков, что если представители сферы общепита продолжают не применять контрольно-кассовую технику и, соответственно, не фиксировать выручку через контрольно-кассовые аппараты в полном объеме, то они попадают в план проверок.

Управление ФНС России по РСО–А обращает внимание, что любой гражданин, чей телефон имеет доступ в Интернет, может скачать разработанное налоговой службой РФ бесплатное мобильное приложение «Проверка чека». С помощью этой программы можно быстро и легко проверить легальность кассового чека и в случае обнаружения нарушения, в том числе невыдачи чека, тут же через мобильное приложение направить жалобу в ФНС России.

Соб. инф.

ПФР

Работодателей – к порядку

Сведения о стаже за 2020 год до 1 марта должны направить в органы ПФР Северной Осетии 7232 страхователя за 164,8 тыс. своих работников.

Между тем, по данным ПФР республики, по состоянию на 24 февраля отчитались лишь 4 тыс. работодателей, предоставив сведения за 73 тыс. сотрудников. Напомним, что за непредставление отчетности в установленный законом срок (либо представление неполных или недостоверных сведений) к страхователям применяются финансовые санкции в размере **500 рублей** в отношении каждого работника. За несоблюдение порядка представления сведений в форме электронных документов – в размере **1000 руб**.

Сведения по форме СЗВ-СТАЖ, необходимые для учета стажа в целях назначения пенсий, страхователи представляют один раз в год не позднее 1 марта года, следующего за отчетным годом. Сведения представляются страхователем о каждом работающем (работавшем в течение отчетного года) у него застрахованном лице, включая лиц, заключивших договоры гражданско-правового характера, на вознаграждения по которым в соответствии с законодательством Российской Федерации о налогах и сборах начисляются страховые взносы.

После приема отчетности ПФР в течение месяца пополнит сведения о стаже работающих жителей республики за 2020 год, а обновлённые данные граждане смогут увидеть в Личном кабинете на сайте ПФР.

Обращаем внимание, что постановлением Правления ПФР в отчетности «Сведения о страховом стаже застрахованных лиц» СЗВ-СТАЖ за 2020 год в отношении медицинских работников, занятых в медицинских организациях и их структурных подразделениях оказанием соответствующих видов медицинской помощи пациентам с COVID-19 и подозрением на COVID-19, предусмотрено указание кода «Вирус».

Телефон для консультирования работодателей: 51-15-68.

Марина КАНАТОВА.

ПРИМИТЕ ПОЗДРАВЛЕНИЕ

ПОЗДРАВЛЯЕМ
Сослана Хазбиевича МИСИКОВА
с днем рождения!

В этот прекрасный февральский день желаем тебе добра и счастья, радости и хорошего настроения! Крепкого здоровья, пусть Всевышний всегда оберегает тебя, твоих прекрасных сыновей с их семьями.

Сергей, Нателла, Диана и Милана.

ЧАСТНЫЕ ОБЪЯВЛЕНИЯ

МЕНЯЮ

ПО ГОРОДУ

● **ДВЕ МАЛОГАБАРИТНЫЕ КВАРТИРЫ:** одна на 2 эт., другая на 3-ем эт. рядом, домофон, жел. двери, видеонаблюдение, закрытый кирпичом балкон, накрытый лексаном на ул. Ген. Дзусова на **3-КОМ. КВ.,** желат. в Северо-Западном р-не. Рассм. вар. **ОБМЕНА**. Тел.: 8-918-828-24-40, 98-24-40.

ПРОДАЮ

ЖИЛПЛОЩАДЬ

КВАРТИРЫ

● **СРОЧНО! 1-КОМ. КВ.** пл. 38 м² (новостр.) на 2 эт. 10-эт. кирп. дома на ул. Бр. Темировых (р-н ТЦ «Киммери») – 2 млн 100 тыс. руб. Тел.: 91-45-02, 97-04-32.

● **2-КОМ. КВ.** (лоджия 10 м², еврорем., нов. меб. и техн., лифт, в квартире никто не жил) на 5 эт. 9-эт. элит. дома на ул. Горького/Лермонтова (рядом СОГМА, СОГУ). Тел. 8-918-826-33-96.

● **2-КОМ. КВ.** пл. 75 м² (новостр., без отдел. раб., комн. разд., стяжка, штукатурка, стеклопак., жел. дверь. Отличная кв. по доступной цене, южная сторона, развитая инфрастр., рядом ТЦ, магаз., школы) на 3 эт. 5-эт. дома на Цветочном б-ре, 25, кв. 2 – 3 млн руб. Возможна продажа по сертификату, мат. капиталу. Тел. 8-928-686-21-66.

● **3-КОМ. КВ.** пл. 74,2 м² (косм. рем., отл. план., комн. раздельн. + подсоб. помещ., с/у совмещ., кафель, балкон, гараж во дворе) на 3 эт. 5-эт. дома на пр. Коста, 292, к. 4 (р-н с разв. инфрастр.) – 3 млн руб. Возм. варианты ипотеки, сертиф. всех видов. Тел. 8-928-686-21-66.

ДОМА

● **СРОЧНО! НОВЫЙ 2-ЭТ. КАПИТ. ДОМ**, современ. дизайн, ремонт, пл. 350 м², з/у 7,5 соток в **с. Михайловском** (р-н пятиэтажек) – 16 млн руб. Тел.: 97-04-32, 91-45-02.

● **СРОЧНО! КАПИТ. ДОМ** пл. 300 м² (все уд., з/у 6 соток) в р-не «Долина Солнца» в **пос. В. Фиагдоне** – 8,5 млн руб. Рассм. вар., или **СДАЮ** посут. от 5 до 10 тыс. руб. Тел.: 97-04-32, 91-45-02.

● **3-ЭТ. ДОМ** пл. 600 м² (капитальное строение из кирпича (пр-ва Старый Оскол), пол паркетный, деревянные двери, требуется косметический ремонт). Цена догов. Тел. 8-918-706-61-58.

ДР. НЕДВИЖИМОСТЬ

● **СРОЧНО! ДЕЙСТВУЮЩЕЕ ПОМЕЩЕНИЕ** пл. 80 м² (еврорем.) в р-не ул. Первомайской – 6 млн 200 тыс. руб. Тел.: 97-04-32, 91-45-02.

● **СРОЧНО! КОММЕРЧ. СТРУКТ. НЕЖИЛОЕ ПОМЕЩЕНИЕ** пл. 45 м², идеальный пакет документов на ул. Маркова (напротив ж/д вокзала) – 2 млн 500 тыс. руб. Рассм. вар. **ОБМЕНА**. Тел.: 91-45-02, 97-04-32.

● **СРОЧНО! ДЕЙСТВУЮЩИЙ МАГАЗИН** в центре **п. В. Фиагдона**, раскрученный бизнес (р-н «Роза ветров» и школа) – 3 млн 500 тыс. руб. Торг. Аренда 25 тыс. руб./мес. Рассм. вар. **ОБМЕНА**. Тел.: 91-45-02, 97-04-32.

● **СРОЧНО! З/У 5 СОТ.** в СНО «Учитель» (р-н ТЦ «Метро») – 600 тыс. руб. Тел.: 97-04-32; 91-45-02.

● **ДВА ПРИВАТ. З/У:** в СНО «Редант» **6 СОТОК,** кирпичный дом – 720 тыс. руб., **6 СОТОК** в СНО «Учитель» (возле дендрария) – 700 тыс. руб., рядом коммуникации. Тел.: 57-12-13 и 93-34-81.

● **ЗЕМЕЛЬНЫЙ УЧАСТОК** (канализац., вода, эл-во) в садов. тов-ве «Иристон», на ул. Бибо Ватаева (въезд с ул. Гадиева) – 2,5 млн руб. Тел. 8-918-824-70-80.

ДР. ТОВАРЫ

● **РАКОВИНУ НА ПОЛУНОЖКЕ** для ванной со смесителями и душем, б/у, в хор. сост. Тел. 8-928-487-98-48.

● **ЛЕКСАН-«ПОЛИГАЛЬ-ТЕПЛИЦЫ-ПРОФНАСТИЛ-МЕТАЛЛОЧЕРЕПИЦА» И ЖЕСТЯНЫЕ ИЗДЕЛИЯ ДЛЯ КРОВЛИ ЛЮБОЙ СЛОЖНОСТИ, В ТОМ ЧИСЛЕ ВОДОСТОКИ; КАФЕЛЬ-КЕРАМОГРАНИТ; МРАМОРНУЮ КРОШКУ, КОМПОЗИТНУЮ АРМАТУРУ РАЗНЫХ ДИАМЕТРОВ.** Цены снижены до 30%. Дост. Обр.: ул. Х. Мамсурова, 60 (р-н спорткомплекса «Юность»), тел.: 51-37-37, 8-928-861-54-02, 8-989-133-50-51.

КУПЛЮ

● **СРОЧНО! КВАРТИРУ и ДОМ во Владикавказе.** Тел.: 98-61-28, 97-04-32.

СНИМУ

● **СРОЧНО! КВАРТИРУ во Владикавказе.** Тел.: 98-61-28, 97-04-32.

СДАЮ

● **1-КОМ. КВ.** (все уд.) на 2 эт. 5-эт. кирп. дома на ул. Бзарова (р-н КБСМП). Имеются вся необходимая мебель и быт. техника – 12 тыс. руб./мес. Тел. 95-11-95.

● **МАЛОГАБАРИТНУЮ КВАРТИРУ** (все уд., мебель, быт. техника, жел. дверь, домофон, чистая уютная квартира) на 2 эт. 5-эт. кирп. дома на ул. Ген. Дзусова – 12 тыс. руб. Тел. 98-24-40.

УСЛУГИ

● **УСЛУГИ АДВОКАТА** по граждан. делам: семейные, жилищ., наследств. споры. Иски, консульт., запросы, оформление наследства «под ключ». защита прав военнослуж. Адвокат **РУДЬ ГАЛИНА ГЕОРГИЕВНА**. Обр.: ул. Баллаева, 8 (р-н ЗАГСа), тел.: 8-918-826-41-39, 54-24-95.

● **РЕМОНТ БЫТОВЫХ ХОЛОДИЛЬНИКОВ** всех типов на дому у заказч. с гарант. **ЗАПРАВКА АВТОКОНДИЦИОНЕРОВ.** Тел.: 58-37-86, 93-98-77, 8-918-823-98-77.

● **УСЛУГИ САНТЕХНИКА. ПРИЕМЛЕМАЯ ЦЕНА.** Гарантия качества. Бесплатная консультация. Тел.: 92-41-89, 8-905-489-32-33.

● **ИЗГОТОВЛЕНИЕ МЕТАЛЛОИЗДЕНИЙ** с применением художественной ковки. **ВОРОТА, ДВЕРИ, ПЕРИЛА, ОГРАДЫ, ЗАБОРЫ, РЕШЕТКИ, НАВЕСЫ, КОЗЫРЬКИ** и т.д. Выезд и консультация бесплатно. Тел. 8-989-040-52-77.

● Изготовим **МЕТАЛЛИЧЕСКИЕ ДВЕРИ, ВОРОТА, ПЕРИЛА, НАВЕСЫ** из лексана и профнастила. **ПОКРАСКА ВОРОТ НА ДОМУ.** Тел. 8-918-822-54-42.

● **ВЫЕЗДНОЕ ОБСЛУЖИВАНИЕ ВСЕХ ВИДОВ ПОМИНОК.** Опыт работы 11 лет. Цена от 350 руб. Тел.: 8-918-829-95-50, 8-928-687-55-71, 999-550. Инстаграм: cafe.extra.vld.

РАЗНОЕ

● **ВОЗЬМУ ДЕНЬГИ ПОД ПРОЦЕНТЫ. ЗАЛОГ.** Тел. 8-969-675-04-04.

БАЛЬЗАМИРОВАНИЕ НЕДОРОГО
24 ЧАСА
Выезд женской бригады.
Доставка ритуальных принадлежностей.
Катафалк. Дудук. Оркестр
Перевозки по России и зарубежью.
☎ 8-928-927-38-03,
8-988-871-56-42, 23-21-85.
ИП Московченко Э.А.

ОТКРЫТ КРУГЛОСУТОЧНО
МАГАЗИН ПОХОРОННЫХ УСЛУГ «СИРЕНЬ»
ПРЕДОСТАВЛЯЕМ ПОЛНЫЙ КОМПЛЕКТ ПОХОРОННЫХ УСЛУГ И ПРИНАДЛЕЖНОСТЕЙ.
Магазин филиалов не имеет.
Обр.: г. Владикавказ, пр. Коста, 212,
тел.: 51-65-45, 8-918-708-85-88.

ТВОРЧЕСКАЯ МАСТЕРСКАЯ

Ей подвластны и войлок, и керамика

Валяние войлока является самой древней техникой изготовления изделий из шерсти. Работу с керамическими материалами, в том числе с глиной, тоже относят к древним ремеслам. Как же можно сочетать эти две деятельности, ведь они так различаются? Об этом знает мастер Альбина ТОРЧИНОВА.

Совсем недавно в Центре народных художественных промыслов РСО–А она представила свой проект «Владикавказ в миниатюре». В экспозицию вошли копии из керамики известных зданий во Владикавказе.

Керамическим и войлочным искусством Альбина занимается давно. Она признается, что в ее характере заложено увлечение различными видами рукоделия.

«Долгие годы занималась валянием из войлока. Затем стала заниматься точечной росписью посуды. Когда я поняла, что от этого устаю, переключилась на керамику.

Однажды в Петербурге я познакомилась с проектом «Петербург в миниатюре», где были представлены керамические миниатюры – копии зданий города на Неве. Проведя целый день на выставке изделий, я поняла, что тоже хочу попробовать создать из керамики копии зданий нашего города», – рассказала мастерица.

В проект Альбины Торчиновой вошли мини-копии зданий «Музея Терской области», «Союза архитекторов», «Доходного дома Носкова», «Академического русского театра им. Е. Вахтангова», «Общества взаимного кредита» и многие другие. *«Проект рождался постепенно. Сначала я фотографировала архитектурные объекты, затем рисовала. Директор Северо-Кавказского филиала ГЦСИ им. А.С. Пушкина* ***Галина Тебиева*** *предложила мне создать копии известных зданий Владикавказа из керамики, я согласилась. Так и появился «Владикавказ в миниатюре»*, – поделилась Альбина Торчинова.

Своими изделиями мастер хочет привлечь внимание молодежи к местной архитектуре, к ее истории. Ведь раньше Владикавказ был богатым городом, здесь строились роскошные особняки. Архитектуру Карла Шмидта Альбина Торчинова считает самой лучшей и говорит, что молодежи нужно прививать вкус к этому искусству именно через нее.

В Центре народных художественных промыслов она регулярно проводит мастер-классы как для детей, так и для взрослых – по валянию войлока, ручной росписи и изготовлению изделий из глины.

В планах мастера сделать копии всех домов и зданий, расположенных на проспекте Мира, а также изготовить из керамики памятники архитектуры, которые были утрачены.

Юлия ДАРЧИЕВА, фото автора.

ПАТРИОТИЧЕСКОЕ ВОСПИТАНИЕ

Прикоснулись к артефактам войны

Одной из самых актуальных тем на сегодняшний день является воспитание будущих патриотов своей Родины. Очень важно с малых лет прививать любовь к своей стране и ее истории.

Накануне празднования Дня защитника Отечества в Мемориальном доме-музее Иссы Плиева прошло мероприятие, подготовленное сотрудниками совместно с Центром военно-патриотического воспитания молодежи. В нем приняли участие учащиеся 9-го класса СОШ №50 и Детской школы творчества, а также студенты Владикавказского колледжа управления.

Центр военно-патриотического воспитания молодежи представил экспозицию своего передвижного историко-этнографического музея. Она была подготовлена **Эльбрусом Теховым**. Посетителям была предоставлена уникальная возможность посмотреть на артефакты времен Второй мировой войны. К ним можно было прикоснуться, чтобы сильнее прочувствовать дух той эпохи. *«Артефакты примечательны тем, что были найдены при раскопках в местах, где велись кровопролитные бои.*

Помимо ознакомления с музейной экспозицией для присутствовавших была проведена интересная лекция, посвященная Великой Отечественной войне и Битве за Кавказ.

Ребята получили массу удовольствия и положительных эмоций. Мальчиков интересовали оружие, время его появления, способ заряжания и назначение. Создателей некоторых видов они даже назвали сами», – рассказала заведующая Домом-музеем Иссы Плиева **Мадина Махциева**.

Юлия СЛАНОВА.

СПОРТИВНЫЙ КУРЬЕР

Осетинский пьедестал

Во Дворце спорта «Манеж» 18–20 февраля проходил чемпионат СКФО по вольной борьбе. В соревнованиях участвовали 234 спортсмена, которые оспаривали награды турнира и право выступить на предолимпийском чемпионате России.

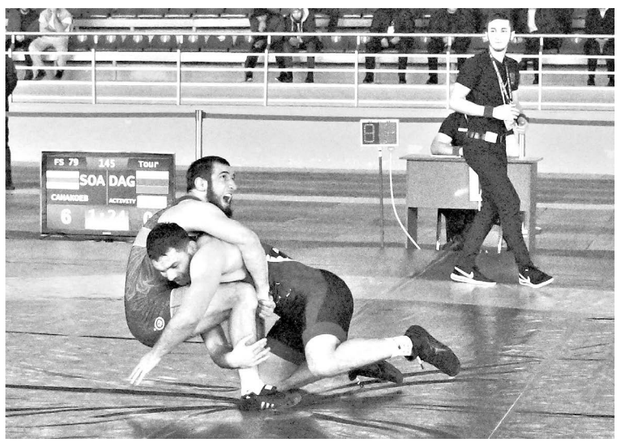

В первый соревновательный день главный тренер республиканской сборной **Хетаг Гозюмов** поделился: *«Ждем от наших борцов максимальных результатов, надеемся, что увидим их в финале, и они оправдают наши надежды. Не хотелось бы загадывать заранее, сколько медалей принесет нынешний чемпионат, но на этих соревнованиях не борются наши лидеры. Они освобождены, так как уже отобрались на чемпионат России. А в «Манеже» сегодня больше нашей молодежи. Нам нужны крепкие, боеспособные ребята. Все тренировались в одинаковых условиях, все залы уже открыты, тренировочный процесс и сборы – в полном объеме. Поэтому сетовать на то, что из-за пандемии тренировались недостаточно, не должен никто, скидок не будет. Конечно же, мы планируем как минимум в трех весовых категориях отобраться на Олимпийские игры».*

В итоге сборная команда РСО–А по вольной борьбе в домашнем чемпионате не подкачала и завоевала 13 наград – 3 золотые, 5 серебряных и 5 бронзовых медалей. Чемпионами стали **Радик Валиев** (79 кг), **Сослан Кцоев** (92 кг) и **Казбек Хубулов** (125 кг). Серебряные медали завоевали **Артур Бадтиев** (65 кг), **Магомет Карданов** (74 кг), **Ацамаз Санакоев** (79 кг), **Гурам Черткоев** (92кг), **Заур Козонов** (125 кг). Бронзовыми призерами стали **Чермен Тавитов** (61 кг), **Заур Макиев** (86 кг), **Тамерлан Коцоев** (97 кг), **Асланбек Газзаев** (125 кг), **Ацамаз Теблоев** (125 кг).

Чемпионат СКФО по вольной борьбе отметился тремя осетинскими финалами. Радик Валиев и Ацамаз Санакоев стали финалистами в весовой категории 79 кг. В виду неявки Санакоева победу присудили Валиеву. Сослан Кцоев и Гурам Черткоев оспаривали золотую награду в весовой категории 92 кг. Победу одержал Кцоев.

Весь пьедестал тяжелой весовой категории 125 кг заняли осетинские борцы. В финале встретились Казбек Хубулов и Заур Козонов, победу одержал Хубулов. Третьи места заняли Асланбек Газзаев и Ацамаз Теблоев.

Залина ГУБУРОВА. Фото Татьяны ШЕХОДАНОВОЙ, пресс-службы Минспорта РСО–А.

Выступили на «пять»

В Нальчике прошло первенство СКФО по самбо среди юношей и девушек 12–14 лет.

Спортсмены оспаривали не только награды турнира, но и путевки на первенство России.

Победителями зонального чемпионата стали **Эльдар Мачильский** (65 кг), **Камила Жажиева** (40 кг), **Ирина Тамаева** (59 кг). У **Камилы Кудзоевой** (37 кг) – «серебро», **Владимир Садовничий** (42 кг) стал бронзовым призером.

Спортсменов подготовили тренеры **П. Гасиев**, **И. Циклаури**, **А. Козаев**, **И. Колиев**, **Ф. Тедеев**.

Защитили честь «Гладиатора»

С 21 по 23 февраля в г. Моздоке проходили соревнования по тайскому боксу. Они были приурочены к Дню защитника Отечества.

Участие в них приняли более 200 спортсменов из Северной Осетии, Краснодарского, Ставропольского краев и г. Ростова-на-Дону. Отрадно, что наши защитники – сборная Северной Осетии – завоевали 1-е общекомандное место.

Спортивная копилка республики пополнилась 5 золотыми и 2 серебряными медалями. Их в отважной борьбе с неслабыми конкурентами завоевали ребята из бойцовского клуба «Гладиатор» с. Гизели. Итак, «золото» заработали **Аслан Кочиев** (+75 кг), **Давид Гогичаев** (36 кг), **Азамат Наниев** (24 кг), **Хасан Гугкаев** (+67 кг), **Ацамаз Дзантиев** (70 кг). Не менее достойно выступили серебряные призеры **Алан Кулов** (38 кг) и **Анатолий Джанаев** (54 кг).

Спортсменов из борцовского клуба «Гладиатор» подготовил **Тамерлан Джамбулатович Хасиев**.

ПО ЗАКОНУ

Четыре года – за притон

Североосетинские полицейские пресекли деятельность наркопритона.

В ходе оперативно-розыскных мероприятий сотрудниками подразделения по контролю за оборотом наркотиков Пригородного района выявлен притон для употребления наркотических средств. Установлено, что систематически в домовладение 38-летнего жителя ст. Архонской приходили наркозависимые для употребления наркотических средств.

Отрабатывая данную информацию, полицейские задокументировали факты, подтверждающие противоправную деятельность, задержали и направили на медицинское освидетельствование трех женщин в возрасте от 30 до 40 лет, которые посещали данное жилище для употребления пировалерона, фенобарбитала и габантина.

В ходе обследования места жительства подозреваемого полицейские обнаружили и изъяли предметы, используемые для употребления наркотических средств.

В отношении подозреваемого отделом дознания возбуждено уголовное дело по признакам преступления, предусмотренного частью 1 статьи 232 Уголовного кодекса РФ «Организация либо содержание притонов или систематическое предоставление помещений для потребления наркотических средств, психотропных веществ или их аналогов». Санкция данной части статьи предусматривает максимальное наказание в виде лишения свободы на срок до четырех лет.

Пресс-служба МВД по РСО–А.

ТАМОЖНЯ

Ввоз не удался

На таможенном посту МАПП «Нижний Зарамаг» пресечена попытка ввоза травматического пистолета с 12 патронами.

В зону таможенного контроля поста Северо-Осетинской таможни из Республики Южная Осетия прибыло транспортное средство марки «Toyota Land Cruiser 200» под управлением гражданина Российской Федерации.

На вопрос сотрудника таможни, имеются ли товары, подлежащие обязательному письменному декларированию, гражданин сообщил о наличии у него травматического пистолета и 2 магазинов с патронами. В ходе проведения таможенного досмотра было подтверждено наличие пистолета марки «МР-80-13Т» калибра 45 и двух магазинов к нему с 12 патронами.

В отношении данного гражданина было возбуждено дело об административном правонарушении по ст.16.3 КоАПа РФ (несоблюдение запретов и (или) ограничений на ввоз (вывоз) товаров на таможенную территорию ЕАЭС).

С целью исключения подобных фактов Северо-Осетинская таможня убедительно призывает граждан, пересекающих таможенную границу ЕАЭС, обращать внимание на товары для личного пользования, ввоз которых ограничен или запрещен в соответствии с действующим законодательством.

Рамина КОРАЕВА.

РЕКЛАМА. ОБЪЯВЛЕНИЯ

ОКНА, ДВЕРИ, ФАСАДЫ из АЛЮМИНИЯ и ПВХ
(раздвижные системы для балконов и лоджий, откосы)
БАЛКОНЫ МЕТАЛЛИЧЕСКИЕ ВОРОТА, ДВЕРИ, РЕШЕТКИ.
• ПОЛИМЕРНОЕ (порошковое) покрытие любых металлических, алюминиевых изделий (любые цвета RAL), стеклопакеты.
ФИРМА «СТИМУЛ»
Приглашаются к сотрудничеству строительные компании, дилеры
ул. Тельмана, 51, тел.: 252-252; ул. Гугкаева, 22 и ул. Московская, 14, тел. 999-777.

ОКОННЫЙ МИР
ОКНА, ДВЕРИ, ВИТРАЖИ, ЦВЕТНЫЕ ОКНА ИЗ ЭКОЛОГИЧЕСКИ ЧИСТЫХ ПРОФИЛЕЙ: REHAU, KBE, KRAUSS, WDS
ГЛЯНЦЕВЫЕ ПОДОКОННИКИ, ЗАЩИТА НА ОКНА ДЛЯ БЕЗОПАСНОСТИ ДЕТЕЙ.
Замер, доставка, демонтаж – бесплатно
Срок изготовления 3–5 дней.
РАССРОЧКА БЕЗ ПРОЦЕНТОВ ЧЕРЕЗ ОФИС
ул. Маркова, 4, тел.: 505-557, 97-29-49

СПРАВКА о наличии медикаментов в сети аптек «Союз»
ТЕЛ.: 53-10-39, с 9 до 23 часов.
Перед употреблением медикаментов внимательно ознакомьтесь с инструкцией.
53-92-53, с 9 до 23.

КАЧЕСТВО, ПРОВЕРЕННОЕ ВРЕМЕНЕМ
ОКНА И ДВЕРИ
ИП Туриев из ПВХ и АЛЮМИНИЯ
www.turiev.ru
СТЕКЛОПАКЕТЫ НА ЗАКАЗ
Вниманию жителей республики! ИП Туриев филиалов не имеет. Обращаться только по телефонам, указанным в объявлении
Нам 24 года! С 25 января по 28 февраля 2021 г. СКИДКА 25%
Deceuninck
74-03-38
74-61-09
70-71-11
На каждое поворотно-откидное окно - москитная сетка в подарок!
ул. Калоева, 402 А, с 9 до 18 вых. - воскр.
Приглашаем к сотрудничеству дилеров и строительные организации на выгодных условиях

ПРЕДПРИЯТИЮ ТРЕБУЮТСЯ:
➢ МАСТЕР СМЕНЫ; образование высшее техническое, опыт работы. Оплата договорная.
➢ СЛЕСАРЬ ПО РЕМОНТУ ФОРМ;
➢ СЛЕСАРЬ-РЕМОНТНИК;
➢ ЭЛЕКТРОГАЗОСВАРЩИК;
➢ ПЕЧНИК.
Образование среднее профессиональное, опыт работы. Оплата договорная.
ТЕЛ.: 51-96-89, 51-20-44.

ЧИСТКА И РЕСТАВРАЦИЯ ПУХО-ПЕРЬЕВЫХ ПОДУШЕК
ДЛЯ ЗДОРОВОГО СНА
• ДЕЗИНФЕКЦИЯ ПЕРА
• ЗАМЕНА НАПЕРНИКОВ
• УДАЛЕНИЕ ПЫЛИ
• ДОСТАВКА
Обр.: ул. Чапаева, 46, тел. 99-51-94, 8-918-829-51-94

ПРОДАЮТСЯ КВАРТИРЫ пл. 103 и 116 кв. м в 5-этажном сданном доме (новостройка), все коммуникации подведены, на ул. Первомайской – 37 тыс. руб./кв. м.
ТЕЛ.: 92-17-22, 53-14-07.

ШКАФЫ-КУПЕ, КУХНИ, КРОВАТИ
☎ (97-01-40) 8-918-827-01-40
ЦЕНЫ НИЖЕ РЫНОЧНЫХ, БЕСПРОЦЕНТНАЯ РАССРОЧКА.

Фирме ИП Туриев ТРЕБУЮТСЯ МАСТЕРА по изготовлению стеклопакетов.
8-918-822-57-21.

МБУК ВМЦД И К «РАДУГА»
С 3 ПО 8 МАРТА И С 27 АПРЕЛЯ ПО 2 МАЯ ОРГАНИЗУЕТ УНИВЕРСАЛЬНЫЕ ЯРМАРКИ ПО ПРОДАЖЕ ПРАЗДНИЧНЫХ ТОВАРОВ И ЦВЕТОВ.
Заявки принимаются 25, 26 февраля с 9 до 15 часов по адресу: пр. Мира, 7, ЦПКиО им. К. Л. Хетагурова, тел.: 53-37-86, 8-918-838-33-77.

Контек® БАССЕЙНЫ И ОБОРУДОВАНИЕ
БАССЕЙНЫ, ФОНТАНЫ, САУНЫ
ИНФРАКРАСНЫЕ КАБИНЫ
ТУРЕЦКИЙ ХАМАМ
КОМПОЗИТНЫЕ БАССЕЙНЫ FRANMER
МОДЕРНИЗАЦИЯ И РЕКОНСТРУКЦИЯ ДЕЙСТВУЮЩИХ БАССЕЙНОВ
ДОВЕРЯЙТЕ ПРОФЕССИОНАЛАМ!
362035, РСО–А, г. Владикавказ, пр. Коста, 261
www.vladikavkaz.franmer.ru
Тел. (8672) 51-85-15
e-mail: kontek-alania@yandex.ru

Реклама, объявления, соболезнования и поздравления принимаются в отделе объявлений газеты «Северная Осетия», а также по электронной почте gazeta@mail.ru и по телефонам: 25-11-18, 25-93-72.
Платеж по реквизитам по ИНН 1501006809.
Оплата возможна онлайн.

БАЛЬЗАМИРОВАНИЕ КРУГЛОСУТОЧНО
• 100%-Я ГАРАНТИЯ.
• ПОЛНЫЙ КОМПЛЕКС РИТУАЛЬНЫХ УСЛУГ И ПРИНАДЛЕЖНОСТЕЙ.
недорого
8-928-068-66-91, 8-918-822-06-53.

РИТУАЛ
ВЫЕЗДНОЕ ОБСЛУЖИВАНИЕ ТРАУРНЫХ МЕРОПРИЯТИЙ
(ПОХОРОНЫ • 9 ДНЕЙ • 40 ДНЕЙ • ГОДОВЩИНА)
Минимальная цена 350 рублей с человека.
т. 99-72-99.
ritual997299

УТЕРЯННЫЙ

диплом ВСГ № 0522740, рег. № 760 ЮР, выданный в 2006 г. Владикавказским институтом управления (ныне ЧОУ ВО «Владикавказский институт управления») на имя **ЦЕБОЕВОЙ Карины Лаврентиевны**, считать недействительным.

УТЕРЯННЫЙ

диплом 90НН 0011683, выданный в 2007 г. ГБПОУ «ПУ № 5» г. Владикавказа на имя **ШЕТОВА Муаеда Хасаншевича**, считать недействительным.

Семья Цаголовых выражает искреннюю благодарность всем, кто разделил с ней горечь утраты **ЦАГОЛОВОЙ Розы Солтановны**, и сообщает, что 40-дневные поминки со дня ее кончины состоятся 27 февраля по адресу: ул. Котовского, 4 (р-н СКГМИ).

Одноклассники выпуска 1979 года и классный руководитель Сурх-Дигорской средней школы выражают глубокое соболезнование родным и близким по поводу кончины
ЕЛОЕВА Вячеслава (Славика) Руслановича.

Родные и близкие с глубоким прискорбием извещают о кончине
КОРТИЕВОЙ-ГУАЦАЕВОЙ Таи Филипповны.
Гражданская панихида состоится 26 февраля по адресу: г. Ардон, ул. Революции, 246.

Ректорат, президент, профком сотрудников, коллектив факультета химии, биологии и биотехнологии ФГБОУ ВО «Северо-Осетинский государственный университет им. К. Л. Хетагурова» выражают глубокое соболезнование доцентам кафедры товароведения и технологии продуктов питания З. Р. и О. Т. Ибрагимовым по поводу кончины
КОЛИЕВОЙ Фатимы Азамбековны.

Сотрудники и студенты физико-технического факультета ФГБОУ ВО «Северо-Осетинский государственный университет им. К. Л. Хетагурова» выражают глубокое соболезнование родным и близким по поводу безвременной кончины доцента, кандидата технических наук
КОЛИЕВОЙ Фатимы Азамбековны.

Коллектив Государственного учреждения – Управления Пенсионного фонда в г. Владикавказе выражает глубокое соболезнование сотруднице Б. К. Боциевой по поводу безвременной кончины матери
БОЦИЕВОЙ-ЛЕКОВОЙ Таиры Дмитриевны.

Республиканская ежедневная газета Северная Осетия
ВНИМАНИЮ РЕКЛАМОДАТЕЛЕЙ!
Газета «Северная Осетия» сообщает, что **с 11 января 2021 года** публикует информационно-рекламные сообщения и объявления о деятельности промышленных, транспортных, сельскохозяйственных, строительных, торговых организаций, предприятий различных форм собственности, учебных и культурно-зрелищных заведений **по расценкам 2017 года**.
Цена 1 см² составляет 40 рублей.

Коллектив Министерства экономического развития Республики Северная Осетия – Алания выражает глубокое соболезнование первому заместителю председателя правительства А. С. Сабаткоеву по поводу кончины матери
САБАТКОЕВОЙ-ЗАНГИЕВОЙ Иры Заурбековны.

Коллектив Территориального управления Росимущества в РСО–А выражает глубокое соболезнование первому заместителю председателя Правительства РСО–А А. С. Сабаткоеву по поводу кончины матери
САБАТКОЕВОЙ-ЗАНГИЕВОЙ Иры Заурбековны.

Родные и близкие с глубоким прискорбием извещают о безвременной кончине
БУКУЛОВА Цара Федоровича.
Гражданская панихида состоится 27 февраля по адресу: ул. Турбинная, 11 (р-н ГЭС).

Глава муниципального образования Пригородный район выражает глубокое соболезнование родным и близким по поводу кончины генерального директора АО «Племенной репродуктор «Михайловский»
ЦАЛКОСОВА Анатолия Урусбиевича.

Республиканская ежедневная газета Северная Осетия
Учредители: Парламент Республики Северная Осетия – Алания, Правительство Республики Северная Осетия – Алания и ГАУ «Редакция газеты «Северная Осетия».
Распространяется в РСО–А.

Газета зарегистрирована в Управлении Федеральной службы по надзору за соблюдением законодательства в сфере массовых коммуникаций и охране культурного наследия по Южному федеральному округу (ПИ № ФС 10-6708 от 24.08.2007).

Главный редактор М.М. БИТАРОВА
Приемная – 25-02-25. Заместители главного редактора: **Александр Торин** - тел. 25-11-15, **Ирина Колиева** - тел. 25-11-05, **Нателла Гогаева** - тел. 25-11-07, **Валентина Зыгина** (ответственный секретарь) - тел. 25-11-06; **Светлана Мамедова, Светлана Громова** (заместители ответственного секретаря) - тел. 25-92-31; собственные корреспонденты: **Наталья Гацоева** - тел. 25-11-17, **Всеволод Рязанов** - тел. 25-11-19, **Сергей Суанов** - тел. 25-11-09, **Мадина Макоева, Алина Акоефф** - тел. 25-93-90, **Залина Губурова** - тел. 25-11-03, **Марат Габуев** - тел. 25-11-08, редактор сайта **Аида Цогоева** - тел. 25-83-90, **фотокорреспондент Татьяна Шеходанова** - тел. 25-94-87, начальник компьютерного отдела **Владислав Казанский** - тел. 25-63-18.

Телефоны: бухгалтерия – **25-63-05**, отдел рекламы и частных объявлений: **25-31-22,25-93-72**, корректорская – **25-94-87**.

Корректоры номера:
3,4,6 стр. – Олег Баболаев,
1,2,5 стр. – Людмила Хинчагашвили.

Печать офсетная. Газета выходит 5 раз в неделю.
Индекс П9177 Тираж 11521 экз. Заказ № 399.
Номер подписан в печать по графику – 19:00
фактически – 19:00
Отпечатано в ООО «Издательство Южный регион».
Газета «СО» в Интернете: http://sevosetia.ru
E-mail: gazeta@mail.ru

Использование материалов и клише допускается только с письменного разрешения редакции. При перепечатке ссылка на «СО» обязательна.
Редакция не вступает в переписку. Рукописи не рецензируются и не возвращаются.
Объявления в газету принимаются с 10 до 18 часов (перерыв с 13 до 14 часов).

Адрес редакции: 362015, РСО–А, г. Владикавказ, пр. Коста, 11.
Адрес типографии: г. Ессентуки, ул. Никольская, 5-а, ООО «Издательство Южный регион».